

19/2024-Z
06.11.2024

M E S T O Š U R A N Y
M E S T S K É Z A S T U P I T E Ľ S T V O V Š U R A N O C H

Názov predkladaného materiálu č. 12

Program hospodárskeho rozvoja a sociálneho rozvoja mesta Šurany 2024 – 2030

NÁVRH NA UZNESENIE

Mestské zastupiteľstvo v Šuranoch

schvaľuje

Program hospodárskeho rozvoja a sociálneho rozvoja mesta Šurany 2024 - 2030

- bez pripomienok
- s pripomienkami

poslancov Mestského zastupiteľstva v Šuranoch v zmysle predlohy.

Stanovisko Komisie výstavby, územného plánovania a správy miestnych komunikácií, Komisie finančnej, Komisie pre správu a predaj majetku mesta, Komisie sociálnej, zdravotníctva a bývania, Komisia školstva, kultúry, mládeže a športu, Komisia životného prostredia, verejného poriadku a bezpečnosti Mestského zastupiteľstva v Šuranoch.

Predložené poslancom Mestského zastupiteľstva v Šuranoch elektronicky mailovou komunikáciou.

Spracoval:

Ing. František Hozlár v.r.
vedúci oddelenia ŽPVÚPaSMM
Mestského úradu Šurany
Dátum spracovania: 08.10.2024

Predkladá:

Mgr. Marcel Filaga v.r.
primátor mesta Šurany
Mestského úradu Šurany
Dátum predloženia: 06.11.2024



2024 - 2030

ŠURANY

PROGRAM HOSPODÁRSKEHO ROZVOJA A SOCIÁLNEHO ROZVOJA

E-PRO
OBCE-EPRO.SK





OBSAH

1. ÚVOD	6
1.1 Charakteristika dokumentu	7
1.2 Hodnotenie predchádzajúceho PHRSR	10
1.3 Zapojenie verejnosti	11
2. ANALYTICKÁ ČASŤ	14
2.1 Charakteristika územia	15
2.2 História	16
2.3 Poslanie dokumentu	18
2.4 Socioekonomická analýza	18
2.4.1 Rozvojový potenciál	18
2.4.2 Demografické ukazovatele	19
2.4.3 Hospodárstvo a ekonomika	27
2.4.4 Finančná situácia	28
2.4.5 Podnikateľské a nepodnikateľské subjekty	32
2.4.6 Občianska vybavenosť	34
2.4.7 Bývanie	35
2.4.8 Školstvo	36
2.4.9 Zdravotníctvo a sociálne služby	28
2.4.10 Šport a rekreácia	41
2.4.11 Kultúra	43
2.4.12 Cestovný ruch a infraštruktúra pre turistov	44
2.5 Územno-technická analýza	46
2.5.1 Rozvojové osi	46
2.5.2 Dopravná infraštruktúra	47
2.5.3 Technická infraštruktúra	51
2.5.4 Limity využitia územia	56



2.6	Prírodno-environmentálna analýza	56
2.6.1	Ovzdušie	56
2.6.2	Vodné toky a plochy	58
2.6.3	Pôda	59
2.6.4	Hluk	59
2.6.5	Žiarenie	59
2.6.6	Odpadové hospodárstvo	61
2.6.7	Zeleň	63
2.6.8	Reliéf	63
2.6.9	Geomorfologické členenie	65
2.6.10	Geologické podložie	66
2.6.11	Klimatické podmienky	67
2.6.12	Rastlinstvo	68
2.6.13	Živočíšstvo	68
2.6.14	Životné prostredie	69
2.6.15	Ochrana prírody a krajiny	59
2.6.16	Limity využitia územia a potenciálne rozvojové plochy	71
2.7	Zhodnotenie prieskumov verejnej mienky	72
2.8	SWOT analýza	72
2.9	Matica vzájomných väzieb SWOT analýzy	76
2.10	Diskusia ku SWOT analýze	83
3.	STRATEGICKÁ ČASŤ	84
3.1	Opis rozvojovej stratégie	85
3.2	Vízia	85
3.3	Hierarchická štruktúra	85
4.	PROGRAMOVÁ ČASŤ	89
5.	REALIZAČNÁ ČASŤ	100



5.1 Inštitucionálne a organizačné zabezpečenie	101
5.2 Monitorovanie a hodnotenie	109
6. FINANČNÁ ČASŤ	114
7. ZÁVER	116
7.1 Zhmutie dosiahnutých výsledkov	117



PRÍHOVOR

Vážení obyvatelia, návštevníci a priaznivci nášho mesta, predkladáme Vám Program hospodárskeho rozvoja a sociálneho rozvoja (PHRSR) mesta Šurany na roky 2024 – 2027 s výhľadom do roku 2030. Tento strategický dokument a územno-plánovacia dokumentácia predstavujú dva najzákladnejšie a najdôležitejšie strategické a plánovacie dokumenty na úrovni každej jednej samosprávy v Slovenskej republike. Ich schválením v mestskom zastupiteľstve sa stávajú záväznými nástrojmi strategického, plánovitého a systémového riadenia rozvoja nášho mesta.

Predkladaný dokument je základným strednodobým plánovacím dokumentom podpory regionálneho rozvoja a regionálnej politiky na lokálnej úrovni. Priamo nadväzuje na strategické a programové dokumenty na vyššej regionálnej a najvyššej národnej úrovni. Dokument rešpektuje lokálne špecifiká územia a práve z ich analýzy stanovuje rozvojové opatrenia a aktivity, ktorých schválením sa mesto zaväzuje k ich plneniu.



Mgr. Marcel Filaga
primátor mesta Šurany



ZÁKLADNÉ ÚDAJE

FORMULÁR Č. Ú 7 - TITULNÁ STRANA DOKUMENTU PHRSR

Názov:	Program hospodárskeho rozvoja a sociálneho rozvoja mesta Šurany na roky 2024 - 2027 s výhľadom do roku 2030
Územné vymedzenie:	Nitriansky kraj, okres Nové Zámky, mesto Šurany
Územný plán mesta / VÚC schválený:	áno
Dátum schválenia PHRSR:	deň / mesiac / rok
Dátum platnosti:	platný na roky 2024 - 2027 s výhľadom do roku 2030
Verzia:	2.0
Publikovaný verejne:	deň / mesiac / rok

DOPLŇUJÚCE INFORMÁCIE

Základné identifikačné údaje	
Názov mesta	Šurany
Kraj	Nitriansky
Okres	Nové Zámky
Rozloha katastrálneho územia	5 981 ha
Primátor mesta	Mgr. Marcel Filaga
Kontaktné informácie	
Tel. č.	Mestský úrad: 035 / 6500 105
	Mobil:
E-mail	primator.surany@surany.sk
Webová stránka obce	www.surany.sk



ÚVOD

Úvodná časť obsahuje základné informácie o programe hospodárskeho rozvoja a sociálneho rozvoja. Je tu možné nájsť informácie zo zákona, štruktúru dokumentu a taktiež hodnotenie predchádzajúceho dokumentu.



1.1 CHARAKTERISTIKA DOKUMENTU

Program hospodárskeho rozvoja a sociálneho rozvoja (PHRSR) je základný strednodobý programový dokument podpory regionálneho rozvoja pre jednotlivé mestá. Je vypracovaný na základe zákona NR SR č. 539/2008 Z.z. o podpore regionálneho rozvoja v znení neskorších predpisov. Tento dokument je vypracovaný podľa najnovšej platnej metodiky, ktorej úlohou je usmerňovať proces tvorby spracovania tohto programového dokumentu.

ZÁMER SPRACOVANIA PHRSR

Zámer spracovania PHRSR	
Názov dokumentu	Program hospodárskeho rozvoja a sociálneho rozvoja mesta Šurany
Forma spracovania	Spracovanie prostredníctvom webovej aplikácie E-PRO
Riadenie procesu spracovania	<ul style="list-style-type: none">• Mgr. Marcel Filaga, primátor mesta Šurany• Ing. Miroslava Zahoráková, zástupkyňa primátora mesta Šurany• Poradný tím PROROZVOJ• Uskutočnenie prieskumu verejnej mienky, informovanie prostredníctvom web stránky mesta, Dotazník
Obdobie spracovania	05 - 10 / 2023
Financovanie spracovania	Financovanie z interných zdrojov - rozpočet mesta

Vypracovanie PHRSR je dôležité pre dosiahnutie využitia strategického plánovania na území mesta, lepšiu implementáciu rozvojových aktivít a zvyšovanie konkurencieschopnosti a efektivity pri čerpaní z fondov Európskej únie v rámci aktuálnych operačných programov. V prípade tvorby tohto programového dokumentu je dôležitá participácia verejnosti v procese tvorby PHRSR, čím sa zabezpečí spätná väzba a dosiahne sa konsenzu. Participovaním obyvateľov a záujmových skupín sa dosiahne vhodná implementácia rozvojových aktivít, ktoré podporia všeobecnú atraktivitu územia mesta. Pri stanovovaní cieľov a rozvojových aktivít je nutné prihliadať na ciele a priority



dokumentu Národná stratégia regionálneho rozvoja Slovenskej republiky.

Základné princípy tvorby programu hospodárskeho rozvoja a sociálneho rozvoja:

- Založenie na kvalitných a overených dátach
- Komplexná analýza v troch kľúčových oblastiach (socioekonomická, územno-technická a prírodno-environmentálna)
- Participovanie verejnosti v procese tvorby PHRSR
- Vytvorenie partnerstva hlavných aktérov územia
- Vyjadrenie vízie a cieľov v konkrétnych stratégiách a rozvojových projektoch obce

Základná štruktúra programu hospodárskeho rozvoja a sociálneho rozvoja



Podľa zákona NR SR č. 539/2008 je PHRSR definovaný ako:

(1) Strednodobý rozvojový dokument, ktorý je vypracovaný v súlade s cieľmi a prioritami ustanovenými v Národnej stratégii regionálneho rozvoja a zohľadňuje ciele a priority ustanovené v programe hospodárskeho rozvoja a sociálneho rozvoja vyššieho územného celku, na území ktorého sa obec nachádza, a je vypracovaný podľa záväznej časti územnoplánovacej dokumentácie obce.

(2) Vypracovanie programu hospodárskeho rozvoja a sociálneho rozvoja zabezpečuje obec pri uplatnení partnerstva.

(3) Program hospodárskeho rozvoja a sociálneho rozvoja, vytvorený v rámci partnerstva, pozostáva z:

a) analytickej časti, ktorá obsahuje komplexné hodnotenie a analýzu východiskovej situácie obce, odhad jej budúceho vývoja, možné riziká a ohrozenia vo väzbe na existujúce stratégie



a koncepcie a využívanie vnútorného potenciálu územia, jeho limitov a rozvoja, definovanie podmienok udržateľného rozvoja obce,

b) strategickej časti, ktorá obsahuje stratégiu rozvoja obce pri zohľadnení jej vnútorných špecifik, určuje hlavné smery, priority a ciele rozvoja obce rešpektovaním princípov regionálnej politiky, s cieľom dosiahnutia vyváženého udržateľného rozvoja územia,

c) programovej časti, ktorá obsahuje najmä zoznam opatrení a aktivít potrebných na zabezpečenie realizácie PHRSR,

d) realizačnej časti, ktorá je zameraná na popis postupov inštitucionálneho zabezpečenia formou partnerstva a organizačné zabezpečenie realizácie PHRSR, systém monitorovania a hodnotenia plnenia PHRSR s ustanovením merateľných ukazovateľov, vecný a časový harmonogram realizácie PHRSR formou akčných plánov,

e) finančnej časti, ktorá obsahuje finančné zabezpečenie jednotlivých opatrení a aktivít, inštitucionálnej a organizačnej stránky realizácie PHRSR.

(4) Aktualizácia PHRSR sa vypracúva podľa potreby.

(5) PHRSR a jeho aktualizáciu schvaľuje mestské zastupiteľstvo.

(6) Schválenie PHRSR a príslušnej územnoplánovacej dokumentácie, ak jej spracovanie vyžaduje osobitný predpis, je podmienkou na predloženie žiadosti obce o poskytnutie dotácie zo štátneho rozpočtu a z doplnkových zdrojov podľa § 4, ods. 2

FORMULÁR Č. PP 1 - ZOZNAM ANALYZOVANÝCH KONCEPČNÝCH DOKUMENTOV

Názov dokumentu / zdroj dát	Platnosť dok.	Úroveň dok.	Oblasť dát / téma	Webová stránka (link)
Národná stratégia regionálneho rozvoja SR (NSRR)	2020-2030	národná	regionálny rozvoj	http://www.mpsr.sk/mvrrfiles/003994a.pdf



1.2 HODNOTENIE PREDCHÁDZAJÚCEHO PHRSR

Plánované aktivity v predchádzajúcom PHRSR, ktoré boli zrealizované :

Číslo	Názov	Roky
1.1.2.	Vybudovanie kruhovej križovatky ul. SNP, M. R. Štefánika a Hasičská	2016-2018
1.3.1.	Rekonštrukcia budovy MsÚ	2015-2017
2.1.1.	Stavebno-technické úpravy areálu MŠ a rozšírenie kapacít objektov MŠ na ul. Mostná	2016-2017
2.1.2.	Stavebno-technické úpravy areálu MŠ a rozšírenie kapacít objektov MŠ na ul. MDŽ	2016-2017
2.2.2.	Rekonštrukcia budovy Mestskej polikliniky	2016-2017
2.2.3.	Vytvorenie denného stacionára pre seniorov na ul. Hradná	2016-2017
3.1.3.	Využitie alternatívnych zdrojov energie (slnečné kolektory – ohrev TÚV) mestských budov a budov mestskej infraštruktúry	2016-2020

Plánované aktivity v predchádzajúcom PHRSR, ktoré boli čiastočne realizované :

Číslo	Názov	Roky
1.1.3.	Úprava miestnych komunikácií a chodníkov	2016-2018
1.3.2.	Modernizácia verejného osvetlenia v meste	2015-2017
2.3.1.	Rekonštrukcia exteriéru židovskej synagógy	2016-2017
3.2.1.	Revitalizácia Námestia hrdinov a ul. M. R. Štefánika a Hasičská	2016-2017

Plánované aktivity v predchádzajúcom PHRSR, ktoré neboli realizované :

Číslo	Názov	Roky
1.1.1.	Výstavba cyklotrasy Šurany – Nitriansky Hrádok	2016-2018
1.2.1.	Výstavba rekreačného areálu TONA	2016-2018
1.2.2.	Rekonštrukcia a prestavba budovy Kina Hviezda Šurany	2016-2018
2.2.1.	Výstavba nájomných bytov na Družstevnej ul.	2016-2017
2.3.2.	Výstavba vonkajšieho fitparku	2016-2017
3.1.1.	Rekultivácia a rozšírenie skládky TKO	2016-2020



3.1.2.	Vybudovanie kanalizácie v mestskej časti Nitriansky Hrádok	2016-2020
3.1.4.	Vybudovanie geotermálneho vrtu	2016-2020
3.2.1.	Regenerácia vnútroblokov sídliska na ul. MDŽ	2016-2017
3.2.2.	Výstavba pietneho spomienkového parku	2016-2017

1.3 ZAPOJENIE VEREJNOSTI

FORMULÁR Č. Ú 3 – METÓDY ZAPOJENIA VEREJNOSTI DO PRÍPRAVY PHRSR

Metóda	Informovanie verejnosti	Získavanie názorov verejnosti	Zohľadnenie názorov verejnosti
Internetové stránky – vrátane verejných pripomienok tzv. chatrooms; sociálne siete	X		
Účasť na miestnych aktivitách a podujatiach	X	X	
Stretnutia	X	X	
Verejné stretnutia		X	
Využitie miestnych ľudí na získavanie názorov		X	
Dotazník pre širokú verejnosť	X	X	X
Prieskumy verejnej mienky	X	X	X
Iné aktivity			

FORMULÁR Č. A 3 – PLÁNOVACÍ FORMULÁR PRIESKUMU

Dôležité otázky	Zdôvodnenie	Poznámky
Prečo je potrebné získať informácie	Je ideálnym nástrojom na získanie verejnej mienky	Zdôvodnenie, náčrt a spôsob prieskumu, očakávané



Dôležité otázky	Zdôvodnenie	Poznámky
prostredníctvom prieskumu?	obyvateľov.	výsledky.
Čo je jeho cieľom?	Získanie čo najväčšieho počtu názorov všetkých záujmových skupín obyvateľov.	Definovanie záujmov obyvateľov, kľúčové oblasti prieskumu.
Akým spôsobom sa bude realizovať?	On-line prieskum verejnej mienky obyvateľov bol vybraný na základe finančnej nenáročnosti a možnosti oslovenia veľkého počtu respondentov.	Typ prieskumu - náhodný. Druh prieskumu - dotazník.
Aké budú finančné nároky?	Najväčšie odhadované náklady budú použité na zhotovenie materiálov kvalitného on-line prieskumu a jeho vyhodnotenia – táto úloha bude zverená vybranej spoločnosti.	Náklady za prieskum sú zahrnuté v poplatku za používanie webovej aplikácie E-PRO, bol vykonávaný externou spoločnosťou.
Aké budú časové nároky?	Prieskum sa bude realizovať min. počas obdobia 2 mesiacov, aby mohla byť oslovená čo najväčšia skupina respondentov.	06 - 07 / 2023
Kto bude zodpovedný za realizáciu prieskumu?	Hlavný koordinátor prieskumu zodpovedá za jeho správnu realizáciu a	Tím PROROZVOJ.



Dôležité otázky	Zdôvodnenie	Poznámky
	analýzu zozbieraných dát.	



ANALYTICKÁ ČASŤ

Analytická časť je zameraná na podrobnú analýzu celého riešeného územia. Je rozdelená na 3 hlavné oblasti: socioekonomickú, územno-technickú a prírodno-environmentálnu analýzu. V analytickej časti sa čitateľ dozvie celú charakteristiku územia a po jej prečítaní si bude môcť vytvoriť o území vlastný obraz.



2.1 CHARAKTERISTIKA ÚZEMIA

Mesto Šurany leží v južnej časti západného Slovenska v Podunajskej nížine a spadá do Nitrianskeho samosprávneho kraja. Je to priemyselno-poľnohospodárske mesto, ktoré leží na pravom brehu rieky Nitry. Katastrálne územie mesta leží na severnom okraji okresu Nové Zámky.

Centrom mesta prechádza cesta II. triedy č. II/580, západným okrajom mesta vedie cesta I. triedy č. I/64 (prepája mestá Nitra a Nové Zámky). Šurany sú tiež významnou železničnou križovatkou, stretávajú sa tu železničné trate od Bratislavy (odbočka z Palárikova), do Zvolena, Prievidze, Zlatých Moraviec a Komárna. Mesto Šurany je vzdialené 13 km severne od okresného mesta Nové Zámky, 30 km východne od mesta Šaľa, 29 km južne od krajského mesta Nitra a 40 km západne od mesta Levice. Je to priemyselno-poľnohospodárske mesto.

Susedné mestá a obce sú Nové Zámky a Bánov z južnej strany, Dolný Ohaj a Úľany nad Žitavou z východnej strany, Mojzesovo, Komjatice, Lipová a Rastislavice zo severnej strany, Tvrdošovce a Palárikovo zo západnej strany.

Geografická poloha mesta Šurany je $48^{\circ}05'14''$ severnej zemepisnej šírky a $18^{\circ}11'10''$ východnej zemepisnej dĺžky.

Celková rozloha mesta je 59,81 km².

Nadmorská výška je 120 – 125 m n.m.

Mesto Šurany a jeho okolie:

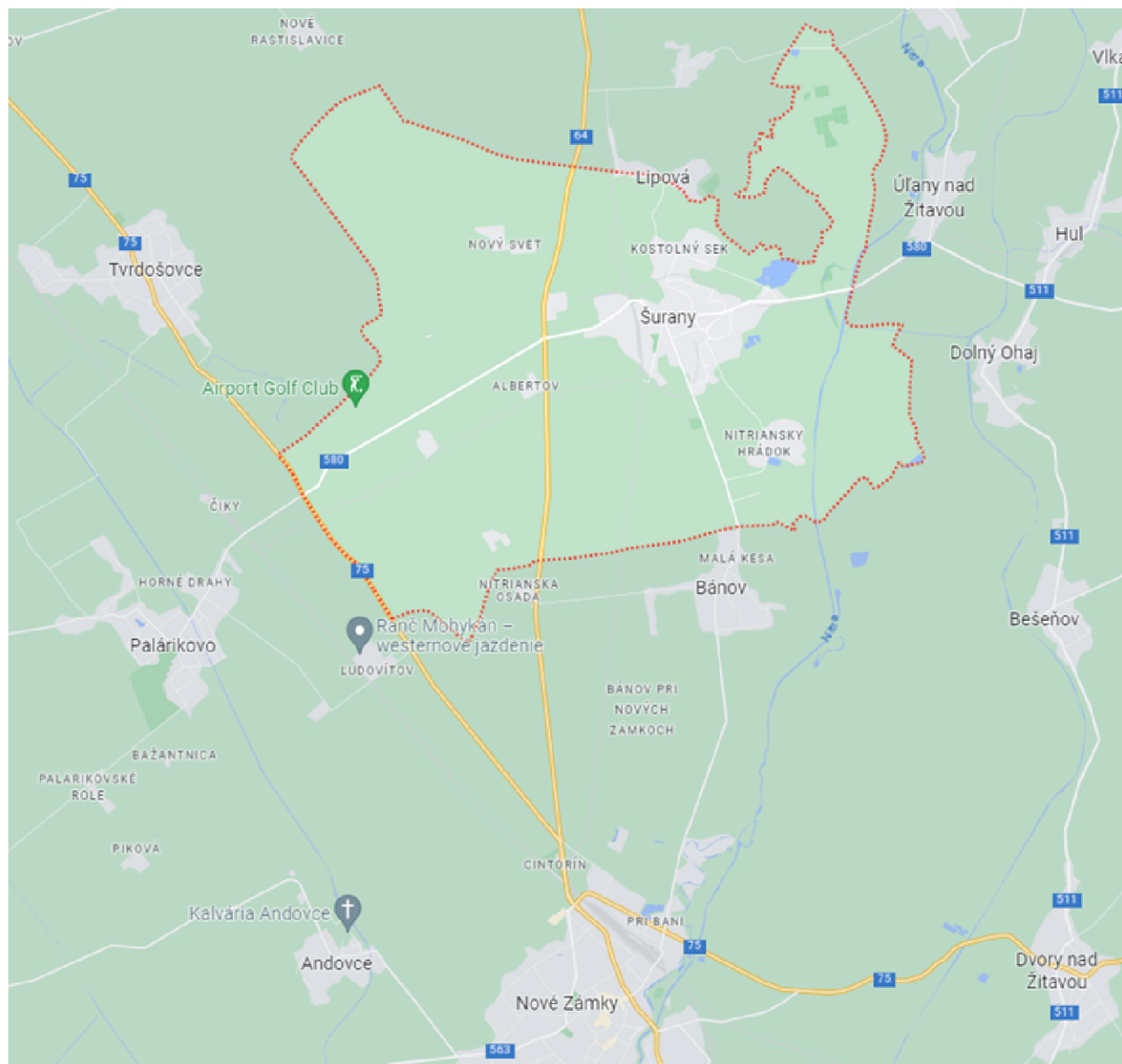

2.2 HISTÓRIA

Šurany

Z historických prameňov sa po prvýkrát Šurany spomínajú v listine uhorského panovníka Belu I. z 3. septembra 1138 ako „villa Suran“. To ale neznamená, že územie dnešných Šurian nebolo predtým osídlené. Archeologické nálezy, ktoré boli v Šuranoch objavené dokazujú, že táto lokalita bola osídlená už v eneolite, čiže v mladšej dobe kamennej. Našiel sa tu významný hrob s nálezmi kanelovej keramiky (žliabková výzdoba). Okrem iných pozoruhodným objavom bolo aj keltské pohrebisko z 2. storočia pred našim letopočtom. Ďalej nález rímskeho sídliska z doby sťahovania



národov (4. storočie nášho letopočtu) a slovanské sídlisko z 9. storočia z čias kniežata Pribinu a Veľkej Moravy.

Písomné pramene dokazujú, že už v druhej polovici 14. storočia jestvoval Šuriansky hrad a patrilo k nemu 12 dedín a osád. V rokoch 1663 – 1684 ho okupovali Turci a v roku 1725 bol z väčšej časti zbúraný. K významným osobnostiam tohto hradu patrí kapitán hradu barón Tomáš Bosniak a jeho dcéra Žofia. Jej neporušené telo (zomrela 28. apríla 1644) odpočíva v loretánskej kaplnke v Tepličke nad Váhom neďaleko Strečna, kde žila s manželom Fraňom Wesselényim.

V roku 1832 cisár František I. povýšil Šurany na kráľovské mesto s trhovým a jarmočným právom. V roku 1835 tu bol postavený prvý valcový mlyn a v roku 1854 cukrovar, ktorý bol najstarším v strednej Európe, no výroba cukru v ňom bola v roku 2000 ukončená. Od roku 1872 do roku 1918 boli Šurany okresným mestom a potom opäť v rokoch od 1949 do 1960.

Kostolný Sek

Prvý písomný záznam o Kostolnom Seku sa nachádza v listine kráľa Ondreja I. z roku 1221, v ktorom potvrdzuje výmenu majetkov ostrihomského arcibiskupa Jána a bána Erneyho z rodu Hont-Poznanovcov. V nej sa uvádza meno obce „Zeg“. Začiatky osídlenia obce však siahajú do doby bronzovej, o čom svedčia bohaté vykopávky. K najcennejším nálezom patrí hlinený džbán s obsahom vyše tritisíc kvartingov – štvrtidenárov. Vykopal ho na novom cintoríne hrobár Jozef Takáč a dnes sú v úschove Slovenského národného múzea. Mince boli razené za čias vlády kráľa Žigmunda v 15. storočí.

K významným rodom, okrem Poznanovcov, patrili aj Turčániovci, ktorí mali v obci postavené svoje kúrie. Svoje miesto v histórii tejto obce má aj Paulínsky kláštor, postavený v 13. storočí zásluhou Hont – Poznanovcov ako i ostrihomského arcibiskupa Lodoméria.

Nitriansky Hrádok

Prvá písomná zmienka o Nitrianskom Hrádku pochádza z roku 1431. Nachádza sa na závete Ctibora mladšieho, majiteľa Šurianskeho hradu, kde sa nazýva „Warad“.

Začiatky osídlenia obce spadajú však už do obdobia praveku. Archeologické nálezisko Zámeček o rozlohe 10-15 hektárov, nachádzajúce sa za východným ramenom rieky Nitry, Čiernou vodou,



patrí k najvzácnejším pravekým objektom v Strednej Európe. Prvé vykopávky tu vykonával v roku 1925 akademik Ján Eisner, zakladateľ slovenskej archeológie. Jeho pokračovateľmi boli akademik Jaroslav Böhm, Dr. Janák a Dr. Točík. Významným nálezom bolo sídlisko ľudu s lengyelskou kultúrou z mladšej doby kamennej. Jedinečným dôkazom zručností týchto ľudí, ktorí sa venovali aj domácej výrobe keramiky, je aj Venuša – Magna Mater, soška pochádzajúca z tohto obdobia, ktorú pri vykopávkach objavil JUDr. Vendelín Laca ako študent – brigádnik.

2.3 POSLANIE DOKUMENTU

Poslaním dokumentu Programu hospodárskeho rozvoja a sociálneho rozvoja mesta Šurany je definovanie rozvojových aktivít, potrebných na ďalší rozvoj územia, s prihliadnutím na záujmy a potreby obyvateľov mesta.

2.4 SOCIOEKONOMICKÁ ANALÝZA

Socioekonomická analýza obsahuje 2 hlavné časti. Prvá je zameraná na analýzu rôznych údajov o obyvateľstve (vývoj, prírastky/úbytky, národnostná, veková štruktúra a mnohé ďalšie). Ďalšie časti sú venované ekonomike, bývaniu, školstvu, zdravotníctvu, kultúre a ďalším oblastiam.

Socioekonomická analýza je zameraná jednak na analýzu demografických údajov (údaje o počte, vývoji a štruktúre obyvateľstva), jednak na zistenie situácie v oblasti bývania, školstva, kultúry a ďalších oblastí.

2.4.1 ROZVOJOVÝ POTENCIÁL

Impulzom pre ďalší hospodársky a sociálny rozvoj celého regiónu by mal byť nový projekt "Šurany Industrial Park", ktorý bude svojou rozlohou jeden s najväčších priemyselných parkov na západnom Slovensku s potenciálom prilákať do regiónu významné investície. V rámci parku by mohlo vzniknúť približne 2 600 nových pracovných miest. Štátna spoločnosť MH Invest, s.r.o. predpokladá investičné náklady vo výške 162 mil. eur. Viac ako tri štvrtiny pracovných miest bude



tvoriť operatívny personál a ďalšie miesta obsadia vedeckí pracovníci, inžinieri a manažment.

Ak sa s výstavbou začne ešte v roku 2024, tak uvedenie do prevádzky je plánované začiatkom roka 2027. V priemyselnom parku je plánované postavenie dvoch výrobných hál pre výrobu prizmatických batériových článkov a s tým súvisiaca ďalšia výroba a objekty. Park si vyžiada aj vybudovanie technickej infraštruktúry, pripojenie na rozvody vody, odkanalizovanie územia, vrátane vybudovania čističky, pripojenia na plynovod, elektrickú energiu a telekomunikačné siete. Taktiež bude nutné riešiť pripojenie na jestvujúcu dopravnú infraštruktúru. Výroba batériových článkov s predmetnou technológiou v tomto parku umožní európskym výrobcem elektromobilov znižovať závislosť od dovozu batérií z Ázie. Zámerom investora je vybudovať aj R&D (výskumné a vývojové centrum) na Slovensku a spoluprácu so slovenskými technickými školami a univerzitami.

2.4.2 DEMOGRAFICKÉ UKAZOVATELE

2.4.2.1 VÝVOJ POČTU OBYVATEĽOV

Vývoj počtu obyvateľov v meste Šurany bol sledovaný od roku 2014, kedy bol ich počet 10 055 (hodnoty sú uvádzané vždy k 31. 12. daného roku). Počet obyvateľov každoročne klesá, od roku 2014 po rok 2023 bol zaznamenaný pokles 817 obyvateľov (8,8 % z ich aktuálneho počtu). Z tohto pohľadu ide o nepriaznivý demografický vývoj.

VÝVOJ POČTU OBYVATEĽOV V ROKOCH 2014 AŽ 2023

Rok	Počet obyvateľov
2014	10055
2015	9960
2016	9892
2017	9878
2018	9782
2019	9659
2020	9581



Rok	Počet obyvateľov
2021	9477
2022	9326
2023	9238

Zdroj: Štatistický úrad SR, 2024

2.4.2.2 ROZDELENIE OBYVATEĽSTVA PODĽA POHLAVIA

Podľa posledných dostupných údajov mala v Šuranoch miernu prevahu ženská populácia, a to v pomere 51,02 % ku 48,98 %.

ROZDELENIE OBYVATEĽSTVA PODĽA POHLAVIA V ROKU 2023

Pohlavie	Počet obyvateľov
Muži	4525
Ženy	4713

Zdroj: Štatistický úrad SR, 2024

2.4.2.3 PRÍRASTOK/ÚBYTOK OBYVATEĽOV

V rámci demografickej analýzy je dôležité sledovať 3 základné ukazovatele: **prirodzený prírastok/úbytok, migračné saldo a celkový prírastok/úbytok obyvateľov**. Tieto údaje boli v meste Šurany sledované za posledných 10 rokov: 2014 - 2023.

Prirodzený prírastok/úbytok obyvateľstva za jeden kalendárny rok predstavuje rozdiel živonarodených a zomrelých. Z nižšie uvedeného grafu vyplýva, že vývoj mal negatívny charakter a v priebehu sledovaných rokov bol zaznamenaný len úbytok obyvateľstva.

Migračné saldo ako ďalší dôležitý ukazovateľ predstavuje počet prisťahovaných/vysťahovaných obyvateľov za jeden kalendárny rok. Je negatívom, že migračné saldo malo za celé sledované obdobie väčšinu len záporné hodnoty s výnimkou v roku 2017 a 2014. Najvyššia záporná hodnota migračného salda bola v roku 2022 (-107).

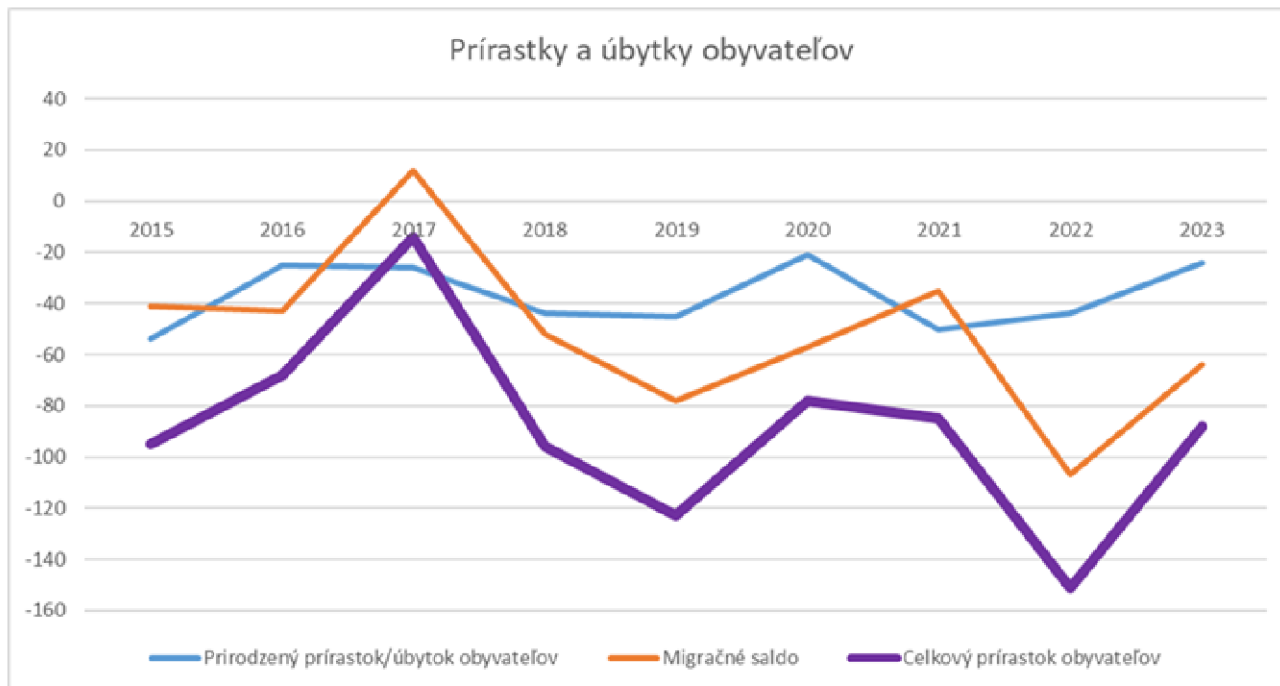

Celkový prírastok je vypočítaný ako súčet prirodzeného prírastku a migračného salda za daný kalendárny rok. Celkový prírastok v sledovanom období bol len v záporných hodnotách. Najmenší pokles bol zaznamenaný v roku 2017, kedy nastal celkový pokles len o 14 obyvateľov. Tieto hodnoty sú spôsobené hlavne migráciou obyvateľstva a odlivom mladých obyvateľov z mesta do menších okolitých obcí, alebo priamo za prácou. Tento trend je možné sledovať na väčšine územia Slovenska.

PRÍRASTOK/ÚBYTOK OBYVATEĽOV V ROKOCH 2014 AŽ 2023

Rok	Prírodný prírastok alebo úbytok	Prírastok alebo úbytok sťahovaním	Celkový prírastok alebo úbytok
2014	-27	2	-25
2015	-54	-41	-95
2016	-25	-43	-68
2017	-26	12	-14
2018	-44	-52	-96
2019	-45	-78	-123



Rok	Prirodzený prírastok alebo úbytok	Prírastok alebo úbytok sťahovaním	Celkový prírastok alebo úbytok
2020	-21	-57	-78
2021	-50	-35	-85
2022	-44	-107	-151
2023	-24	-64	-88

Zdroj: Štatistický úrad SR, 2024

2.4.2.4 VEKOVÁ ŠTRUKTÚRA OBYVATEĽOV

Veková štruktúra obyvateľov bola taktiež sledovaná za posledných 10 rokov od r.2014 do r.2023. Delí sa do 3 základných kategórií:

1. **Predproduktívna: 0 - 14 rokov.**
2. **Produktívna: 15 - 64 rokov.**
3. **Poproduktívna: 65 a viac rokov.**

V predproduktívnej zložke, teda detí do 14 rokov (vrátane) bol zaznamenaný postupný klesajúci vývoj počas celého sledovaného obdobia. Minimum v počte detí do 14 rokov bolo v roku 2023 (1187 detí). Vzhľadom na to, že táto zložka populácie je budúcim ekonomicky aktívnym obyvateľstvom, je to veľmi negatívna informácia.

Druhá kategória je najpočetnejšia a tvorí ju ekonomicky aktívne obyvateľstvo. Aj v tejto kategórii obyvateľov bol zaznamenaný negatívny vývoj. Od začiatku sledovaného obdobia počet obyvateľov v produktívnom veku postupne klesá.

Do tretej kategórie (1 899 obyvateľov v poproduktívnom veku 65 a viac rokov) spadajú obyvatelia na starobnom dôchodku. V tejto kategórii evidujeme, naopak ako u predchádzajúcich vekových kategórií, postupný nárast. Čo odzrkadľuje negatívny vekový vývoj v podobe starnutia populácie. Nejde len o prípad tohto mesta, ale tento trend je možné pozorovať na väčšine územia Slovenska a aj celej Európy.

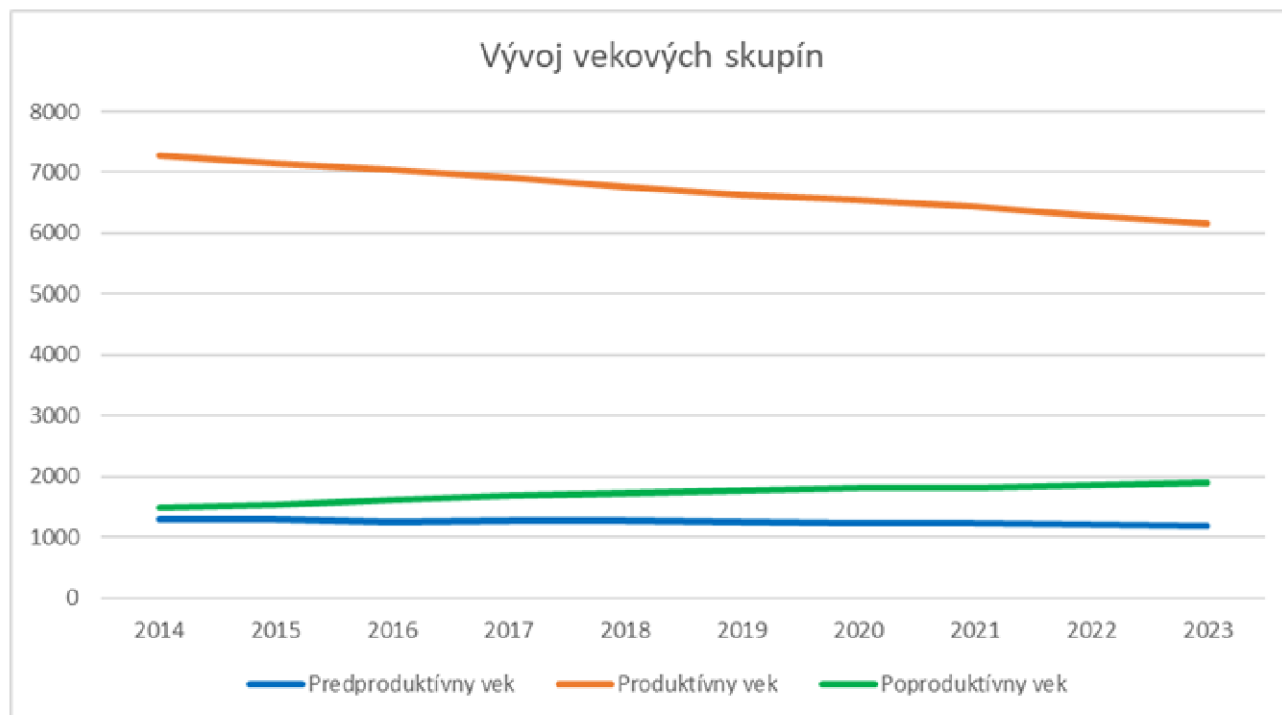

V nižšie uvedenom grafe je možné vidieť porovnanie počtu obyvateľov v jednotlivých kategóriách.

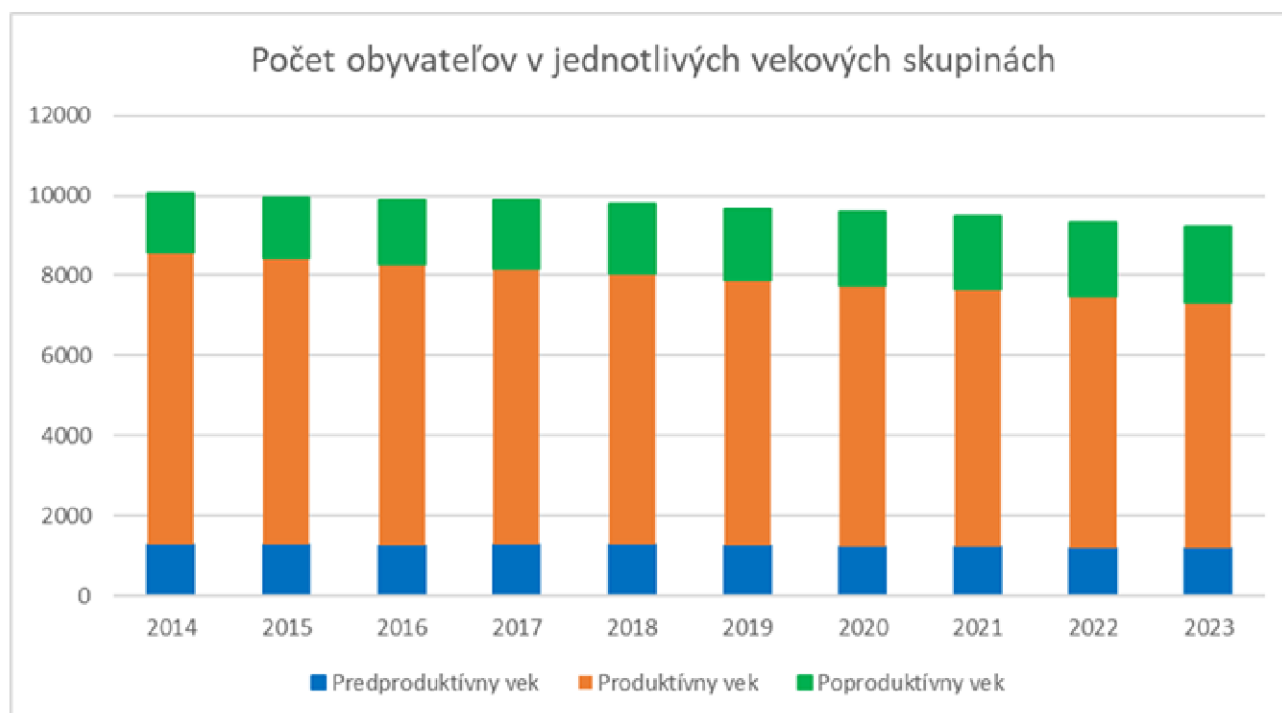

V grafe nižšie sú uvedené demografické ukazovatele pre plánovanie rozvoja sociálnych služieb na území mesta Šurany. Trend vývoja poukazuje na to, že je potrebné riešiť sociálne zabezpečenie pre seniorov. Obyvatelia na starobnom dôchodku v r.2023 tvoria 20,6 %, pričom v



r.2017 tvorili 17,1 %. Obyvatelia starší ako 50 rokov (rok 2023) tvoria 42,9 % všetkých obyvateľov mesta a v roku 2017 tvorili 37,9 % z počtu obyvateľov v príslušnom roku 2017.

Príčinou je primárne pokles pôrodnosti, ktorý je zaznamenaný nielen na Slovensku, ale aj v celej Európe a k tomu predlžovanie strednej dĺžky života. Celé sa to odráža aj v rodovej nerovnosti maximálneho veku dožitia, kde celkovo narastá populácia žien v poproduktívnom veku.

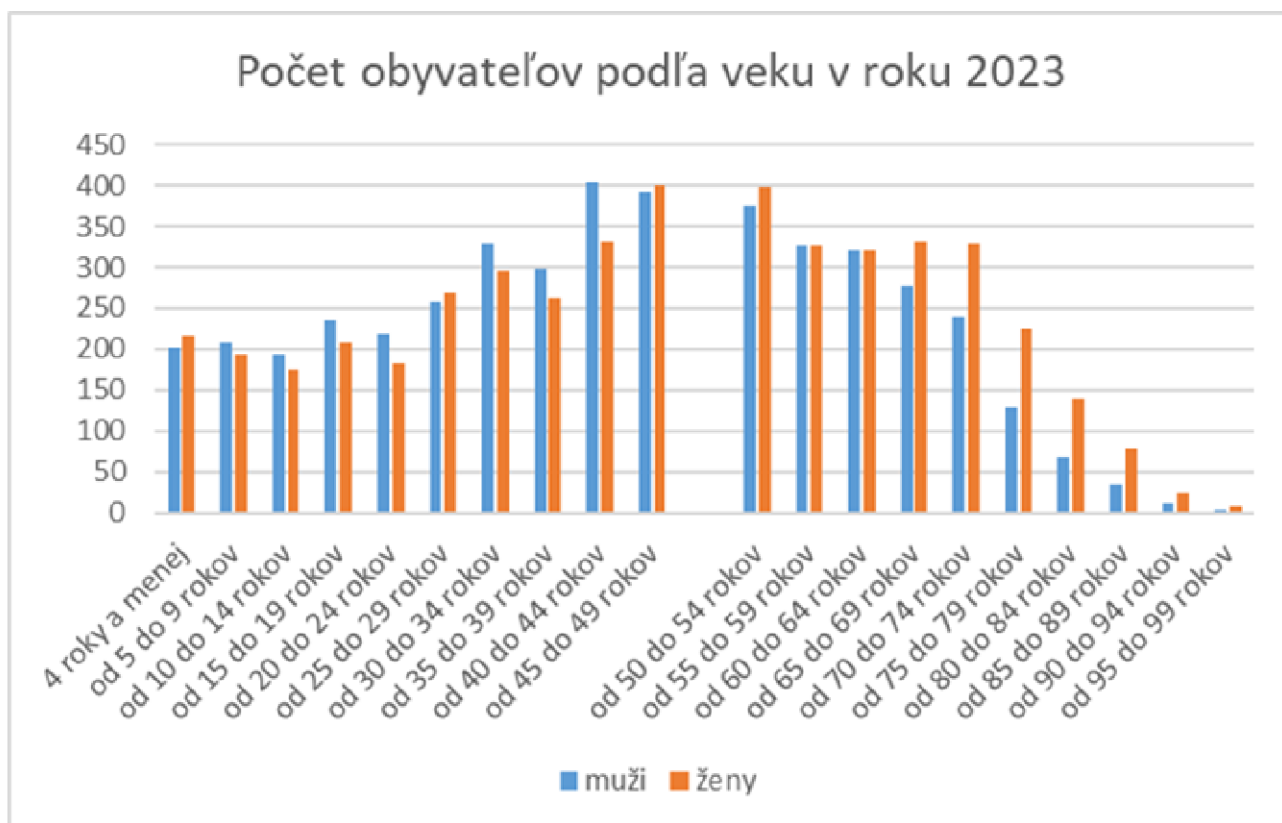

Podrobná veková štruktúra v roku 2017 a 2023:

	r.2017 muži	r.2023 muži	r.2017 ženy	r.2023 ženy
4 roky alebo menej	228	201	195	216
Od 5 do 9 rokov	186	208	210	194



Od 10 do 14 rokov	242	194	206	174
Od 15 do 19 rokov	230	236	222	208
Od 20 do 24 rokov	321	218	328	184
Od 25 do 29 rokov	368	259	336	268
Od 30 do 34 rokov	349	329	317	295
Od 35 do 39 rokov	440	297	383	262
Od 40 do 44 rokov	422	405	413	332
Od 45 do 49 rokov	342	392	400	400
Od 50 do 54 rokov	359	374	332	397
Od 55 do 59 rokov	355	328	336	328
Od 60 do 64 rokov	298	320	369	320
Od 65 do 69 rokov	287	277	364	332
Od 70 do 74 rokov	158	240	248	330
Od 75 do 79 rokov	115	129	188	225



Od 80 do 84 rokov	63	69	127	139
Od 85 do 89 rokov	29	34	68	78
Od 90 do 94 rokov	6	11	31	24
Od 95 do 99 rokov	0	4	7	7

VEKOVÁ ŠTRUKTÚRA OBYVATEĽOV V ROKU 2023

Pohlavie	Predproduktívna zložka	Produktívna zložka	Poproduktívna zložka
Muži	603	3158	764
Ženy	584	2994	1135

Zdroj: Štatistický úrad SR, 2024

2.4.2.5 NÁRODNOSTNÁ ŠTRUKTÚRA OBYVATEĽSTVA

Najvyšší podiel obyvateľstva je zastúpený slovenskou národnosťou (92,0 %), ďalšiu početnejšiu skupinu tvorí obyvateľstvo maďarskej národnosti (0,6 %) a českej národnosti (0,5 %). Okrem toho majú v meste zastúpenie aj obyvatelia rómskej, rusínskej, ukrajinskej, nemeckej, ruskej, moravskej a poľskej národnosti.

2.4.2.6 NÁBOŽENSKÁ ŠTRUKTÚRA OBYVATEĽSTVA

Z hľadiska vierovyznania sa obyvatelia mesta hlásia k 9 náboženstvám, z ktorých dominantné postavenie má rímskokatolícke (s počtom 5 788 obyvateľov). Bez náboženského vyznania je 2 564 obyvateľov a pre 889 nebolo vierovyznanie zistené.

NÁBOŽENSKÁ ŠTRUKTÚRA OBYVATEĽSTVA V ROKU 2021



Náboženské vyznanie	Počet obyvateľov
Rímskokatolícka cirkev	5788
Gréckokatolícka cirkev	34
Pravoslávna cirkev	14
Evanjelická cirkev augsburského vyznania	103
Reformovaná kresťanská cirkev	8
Náboženská spoločnosť Jehovovi svedkovia	9
Evanjelická cirkev metodistická	5
Kresťanské zbory	46
Apoštolská cirkev	2
Iná cirkev	98
Nezistené vierovyznanie	2564
Obyvateľstvo bez vyznania	889

Zdroj: Štatistický úrad SR, 2024

2.4.3 HOSPODÁRSTVO A EKONOMIKA

Mesto Šurany má spracovaný a schválený návrh rozpočtu na roky 2024-2026. Návrh rozpočtu je záväzným rozpočtom na príslušný rok 2024, pričom rozpočet na roky 2025 a 2026 je len informatívny, nie je predmetom schvaľovania Mestským zastupiteľstvom Šurany a bude sa upresňovať v ďalšom rozpočtovanom roku. Pri zostavovaní rozpočtu sa vychádzalo z viacročného rozpočtu schváleného v minulom období ako aj z predpokladaného podielu na výnosoch daní v správe štátu. Rozpočet mesta Šurany na roky 2024-2026 je zverejnený na webovej stránke mesta v textovej aj tabulkovej forme.

Podiel disponibilných uchádzačov o zamestnanie v produktívnom veku na počte obyvateľov v produktívnom veku v okrese Nové Zámky dosahuje 2,01 % až 4 %, čo patrí k nízkym hodnotám v rámci Slovenska.

V meste Šurany podľa štatistického vykazovania ÚPSVaR bol vývoj nezamestnanosti -



ukazovateľ PDU takýto:

- k 30.6.2023 bol počet UoZ 182 a PDU 2,89 %
- k 31.12.2023 bol počet UoZ 154 a PDU 2,47 %
- k 31.1.2024 bol počet UoZ 149 a PDU 2,4 %
- k 29.2.2024 bol počet UoZ 155 a PDU 2,49 %
- k 31.3.2024 bol počet UoZ 162 a PDU 2,62 %
- k 30.4.2024 bol počet UoZ 166 a PDU 2,69 %
- k 31.5.2024 bol počet UoZ 168 a PDU 2,73 %
- k 30.6.2024 bol počet UoZ 179 a PDU 2,91 %

Podiel disponibilných UoZ v produktívnom veku na počte obyvateľov v produktívnom veku (PDU) v okresoch SR k 31.12.2023

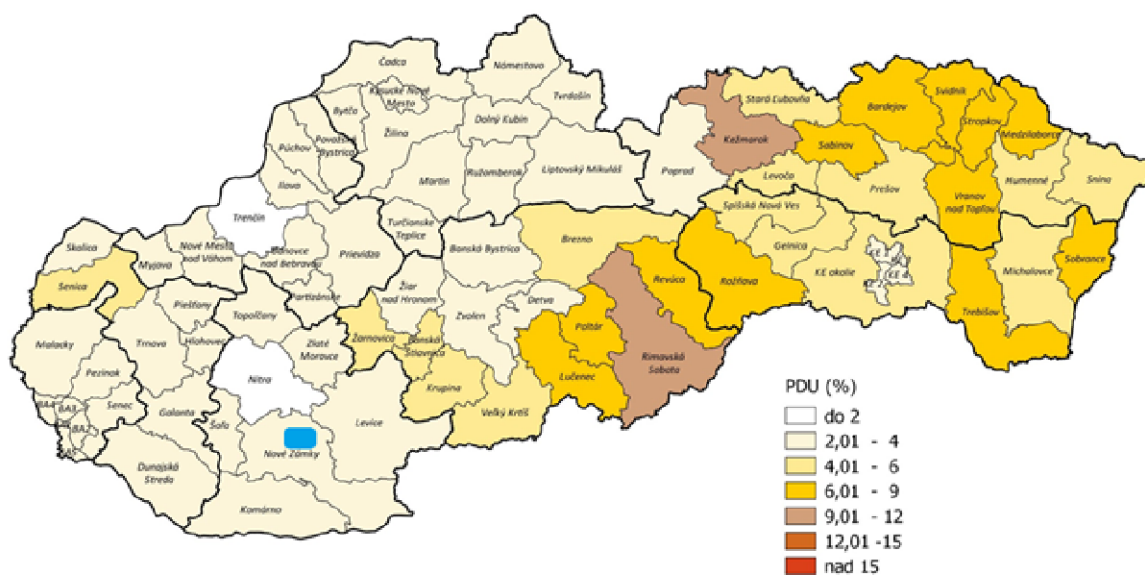

Ústredie práce, sociálnych vecí a rodiny Bratislava

2.4.4 FINANČNÁ SITUÁCIA

Rozpočtové hospodárenie podľa Záverečného účtu mesta Šurany v roku 2023:

Hospodárenie mesta	Skutočnosť k 31.12.2023
Bežné príjmy spolu	8 998 474,07 €
Bežné výdavky spolu	8 633 688,47 €



Prebytok bežného rozpočtu	364 785,60 €
Kapitálové príjmy spolu	308 707,24 €
Kapitálové výdavky spolu	1 656 149,51 €
Schodok kapitálového rozpočtu	-1 347 442,27 €
Príjmy bez finančných operácií spolu	9 307 181,31 €
Výdavky bez finančných operácií spolu	10 289 837,98 €
Schodok rozpočtu	-982 656,67 €
Príjmové finančné operácie	1 295 261,85 €
Výdavkové finančné operácie	115 702,23 €
Rozdiel finančných operácií	1 179 559,62 €
PRÍJMY SPOLU	10 602 443,16 €
VÝDAVKY SPOLU	10 405 540,21 €
Hospodárenie mesta	196 902,95 €

Zdroj: webová stránka mesta Šurany

Mesto Šurany poskytlo finančné prostriedky pre príspevkové organizácie:

Príspevková organizácia	Suma poskytnutých finančných prostriedkov v EUR
Mestský podnik služieb Šurany	875 200,00
Mestské kultúrne stredisko Šurany	242 500,00
Domov Jesienka Šurany	339 500,00

Mesto Šurany poskytlo finančné prostriedky pre rozpočtové organizácie:



Rozpočtová organizácia	Suma poskytnutých finančných prostriedkov v EUR
Materská škola Mostná	446 953,44
Materská škola MDŽ	472 680,04
Základná škola Bernolákova	143 237,00
Základná škola SNP	167 229,00
Centrum voľného času	112 631,00
Základná umelecká škola	360 446,00

Hospodárenie príspevkových organizácií mesta Šurany v roku 2023:

- Mestská poliklinika: výnosy 3 635 688,88 €, náklady 3 594 442,33 €
- Mestský podnik služieb Šurany: výnosy 1 102 036,08 €, náklady 1 056 750,62 €
- Mestské kultúrne stredisko Šurany: výnosy 274 256,99 €, náklady 262 726,63 €
- Domov Jesienka Šurany: výnosy 1 431 156,60 €, náklady 1 374 739,89 €

Zo záverečného účtu mesta Šurany za rok 2023 vyplýva, že mesto má viacročné záväzky:

Štátny fond rozvoja bývania na 28 b.j.+ 2g. na ul. MDŽ 2E, 2F, 2G číslo úveru 510140

Úver poskytnutý dňa 16.09.2002 na výstavbu nájomných bytov vo výške 486 722,15 EUR pri základnej úrokovej sadzbe 3,9 % p.a.; doba splatnosti 30 rokov; návratnosť podpory na výstavbu bytov je zabezpečená uzavretím poisťovnej zmluvy s poisťovňou; prvá splátka 1/2003, posledná splátka 1/2033; zostatok dlhodobého záväzku k 31.12.2023 je 222 482,15 EUR.

Štátny fond rozvoja bývania na 2 x 8 b.j. na ul. Ľ. Podjavorinskej 10 a 12 číslo úveru 510212

Úver poskytnutý dňa 06.08.2012 na výstavbu nájomných bytov vo výške 501 474,80 EUR s úrokovou sadzbou 1% p.a.; doba splatnosti 30 rokov; návratnosť podpory na výstavbu bytov je



zabezpečená uzavretím poisťnej zmluvy s poisťovňou; prvá splátka 12/2012, posledná splátka 12/2042; zostatok dlhodobého záväzku k 31.12.2023 je 334 345,97 EUR.

Environmentálny fond zmluva č. 4609 08U02

Úver poskytnutý dňa 20.10.2023 na realizáciu projektu „Modernizácia osvetlenia a vyregulovanie ústredného kúrenia Materskej školy Mostná 1, Šurany a elokovaného pracoviska Nitriansky Hrádok“ vo výške 334 808,74 EUR s úrokovou sadzbou 0,1% p.a.; doba splatnosti 20 rokov; prvá splátka 1/2024, posledná splátka 12/2043; zostatok dlhodobého záväzku k 31.12.2023 je 334 808,74 EUR.

Environmentálny fond zmluva č. 4610 08U02

Úver poskytnutý dňa 28.09.2023 a 13.10.2023 na realizáciu projektu „Modernizácia osvetlenia a vyregulovanie ústredného kúrenia Materskej školy, MDŽ 26, Šurany“ vo výške 347 064,77 EUR s úrokovou sadzbou 0,1% p.a.; doba splatnosti 20 rokov; prvá splátka 1/2024, posledná splátka 12/2043; zostatok dlhodobého záväzku k 31.12.2023 je 347 064,77 EUR.

Environmentálny fond zmluva č. 4665 08U02

Úver poskytnutý dňa 15.12.2023 na realizáciu projektu „Modernizácia osvetlenia a vyregulovanie ústredného kúrenia Základnej školy Bernolákova 35, Šurany“ vo výške 563 876,99 EUR s úrokovou sadzbou 0,1% p.a.; doba splatnosti 20 rokov; prvá splátka 2/2024, posledná splátka 1/2044; zostatok dlhodobého záväzku k 31.12.2023 je 563 876,99 EUR.

Environmentálny fond zmluva č. 4607 08U02

Úver poskytnutý na realizáciu projektu „Modernizácia osvetlenia Mestského úradu Šurany, Námestie hrdinov 1, Šurany“ vo výške 359 000,88 EUR s úrokovou sadzbou 0,1% p.a.; doba splatnosti 20 rokov; prvá splátka 5/2024, posledná splátka 4/2044; zostatok dlhodobého záväzku k 31.12.2023 je 359 000,88 EUR.

Všeobecná úverová banka, a.s. číslo úveru 1014/2018/UZ

Úver poskytnutý dňa 20.09.2018 vo výške 260 000,00 EUR na zakúpenie digitálneho RTG prístroja; základná úroková sadzba je 0,70%; doba splatnosti do 20.08.2023; zostatok na úvere k 31.12.2023 je 0 EUR, úver bol splatený.

VOLKSWAGEN Finančné služby Slovensko, s.r.o.

Úver poskytnutý na základe zmluvy o autokredite č. 1020417 zo dňa 11.01.2019 vo výške



20 350,00 EUR na zakúpenie osobného vozidla ŠKODA Karoq 1.5 TSI Ambition 110kW pre služobné účely Mestskej polície v Šuranoch; základná úroková sadzba je 0,01%; doba splatnosti do 11.01.2023; zostatok na úvere k 31.12.2023 je 0 EUR, úver bol splatený.

Prima banka Slovensko, a.s. číslo úveru 117/004/20

Úver poskytnutý dňa 01.07.2020 vo výške 206 100,00 EUR na zakúpenie vozidla na zvoz komunálneho odpadu; základná úroková sadzba je 0,30%; doba splatnosti do 30.06.2025; zostatok na úvere k 31.12.2023 je 65 265,00 EUR.

Ministerstvo financií SR – Zmluva o návratnej finančnej výpomoci č. 2020/128/0863

Návratná finančná výpomoc poskytnutá dňa 01.10.2020 vo výške 200 300,00 EUR na kompenzáciu výpadku dane z príjmov fyzických osôb v roku 2020 v dôsledku pandémie ochorenia COVID-19, ktorá bola poskytnutá bezúročne. Návratná finančná výpomoc bola odpustená v roku 2023 na základe Uznesenia vlády č. 459 zo dňa 13. septembra 2023 a bola zúčtovaná do výnosov v plnej výške.

2.4.5 PODNIKATEĽSKÉ A NEPODNIKATEĽSKÉ SUBJEKTY

Podľa Obchodného registra SR (www.orsr.sk) v meste Šurany má svoje sídlo 407 podnikateľských subjektov. Medzi najvýznamnejšie spoločnosti z hľadiska ponuky zamestnania patria:

- NEXPLUS SK s.r.o. (staršie názvy boli INZI SK s.r.o., SEHWA SK s.r.o., KIHWA SK s.r.o., WOO ONE SK s.r.o.) - vyrába komponenty pre autobatérie do elektromobilov, plánuje investovať 5,2 mil. EUR do rozšírenia svojej výroby o realizovanie povrchovej úpravy polotovarov pre autobatérie. Spoločnosť priamo zamestnáva 423 pracovníkov a po rozšírení by malo pribudnúť ďalších 70 pracovných miest,
- Bang Joo Electronics Slovakia spol. s r.o. (závod kórejskej spoločnosti) - výroba plastov na audiovizuálnu techniku DVD, počítače, televízne obrazovky,
- LINDENMAIER Slovakia s.r.o. - strojárská výroba, mechanické obrábanie a montáž kovových presných sústružených dielcov, zameranie na automobilový priemysel,
- EST COMPANY spol. s r.o. - odevy a doplnky, šitie vypchávkov,
- Roffelsen Plastics Slovakia, s.r.o. - výrobky z plastu,
- a iné.



Polnohospodársku pôdu v meste obhospodarujú:

- Poľno SME, s.r.o., Palárikovo, Remeselnícka 2,
- Agro-Vikont, s.r.o., Dolný Ohaj, Domovina 8,
- Ametyst-agro, s.r.o., Šurany, Kaparáš 1A,
- AGRO HRÁDOK, s.r.o., Šurany, Hlavná 92,
- Rybárová farma s.r.o., Šurany, Poznanova 35,
- ostatní samostatne hospodáriaci roľníci.

EVIDENCIA MIMOVLÁDNYCH ORGANIZÁCIÍ

Spoločenské organizácie, ktorým mesto poskytlo dotáciu:	Športové kluby, ktorým mesto poskytlo dotáciu:
Denné centrum seniorov Kostolný Sek	Atletický klub Šurany
Denné centrum seniorov Nitriansky Hrádok	Basketbalový klub mládeže a dospelých Šurany
Denné centrum seniorov Šurany	Hádzanársky klub mesta Šurany
Dobrovoľný hasičský zbor Šurany	Karate GOYU-RYU
Dobrovoľný hasičský zbor Kostolný Sek	KK TRIUMPH Šurany o.z.
Inšpirujme svet	Občianske združenie Futbalové nádeje
Miestny spolok Slovenského červeného kríža Šurany	Občianske združenie Klub turistov Šurany
OZ Lotta	Stolnotenisový klub Lokomotíva Šurany
OZ Zatúlané labky	Športový klub ALL STARS Slovakia



Spoločenské organizácie, ktorým mesto poskytlo dotáciu:	Športové kluby, ktorým mesto poskytlo dotáciu:
Pohodové materstvo	Športový klub Šurany
POLNOROD-RZ pri SOŠ gastronómie	Športový šachový klub Šurany
OZ Štvorlístok Šurany	ŠURIANSKI JAZDCI o.z.
Slovenský rybársky zväz	TENISOVÝ A ŠPORTOVÝ KLUB ŠURANY
Slovenský zväz včelárov-ZO Šurany	TJ Slávia jazdecký oddiel Šurany
Slovenský zväz záhradkárov ZO Nitriansky Hrádok	TJ Slovan Šurany Kostolný Sek
Slovenský zväz záhradkárov Šurany	Základná organizácia chovateľov poštových holubov Šurany
Slovenský zväz zdravotne postihnutých Šurany	Základná organizácia chovateľov poštových holubov Kostolný Sek
UNESCO klub Šurany	
Základná organizácia Slovenského červeného kríža Kostolný Sek	

2.4.6 OBČIANSKA VYBAVENOSŤ

Občianska vybavenosť (OV) predstavuje široký komplex zariadení a účelovo upravených plôch, ktorých cieľom je uspokojovanie najrozmanitejších potrieb obyvateľov všetkých vekových kategórií. V rámci občianskej vybavenosti sa v meste nachádza Mestský úrad, Kultúrne zariadenia (v časti Nitriansky Hrádok a v časti Kostolný Sek), Mestské kultúrne stredisko (so Spoločenskou



halou a Galériou MsKS), Mestské múzeum (Synagóga), Mestská knižnica Michala Matunáka, 3 Denné centrá pre seniorov (v časti Šurany mesto, v časti Nitriansky Hrádok, v časti Kostolný Sek), Zdravotné stredisko-Mestská poliklinika, súkromné zdravotné strediská, lekárne, očné optiky, 2 materské školy, 2 základné školy, Centrum voľného času, Základná umelecká škola, Špeciálna základná škola, Cirkevná základná škola, 4 stredné školy, 3 Domy smútku (v časti Šurany, v časti Kostolný Sek, v časti Nitriansky Hrádok), Domov Jesienka – zariadenie pre seniorov a zariadenia krízovej intervencie.

Nachádza sa tu aj mestský park s detským ihriskom, športoviská pre verejnosť, futbalový štadión, športová hala, viacšportový areál, skatepark, multifunkčné ihrisko a jazdecký areál.

Obchodnú vybavenosť v meste Šurany vytvára aj sieť zariadení obchodných prevádzok. Je sústredená predovšetkým v mestskej časti Šurany. Veľkoplošné obchodné priestory reprezentujú v meste predajne obchodných reťazcov supermarket COOP JEDNOTA, TESCO, LIDL a BILLA.

Na území mesta sa nachádza široká škála služieb verejného stravovania, v druhej štruktúre od reštaurácie, hostinca, kaviarne, baru, pizzerie, až po rýchle občerstvenie. Stravovacie zariadenia sú lokalizované prevažne v k. ú. Šurany. V ostatných mestských častiach sa nachádzajú stravovacie zariadenia nižších cenových skupín - lahôdky a pohostinstvá.

Ubytovacie služby v meste Šurany poskytujú 3 ubytovacie zariadenia /Luník, Tyché, Soaré/, ktoré spolu poskytujú ubytovanie v 26 izbách s kapacitou cca 60 lôžok.

2.4.7 BÝVANIE

Podľa výsledkov posledného sčítania obyvateľov na Slovensku v roku 2021 (www.scitanie.sk) je v meste Šurany postavených spolu 2 569 domov, z toho 2 384 rodinných domov, 132 bytových domov a ostatné budovy na bývanie v počte 53 (polyfunkčné, prevádzkové s bytmi, núdzové bývanie, neskolaudované domy, fiktívne objekty a iné).

Rodinné domy (RD) podľa obdobia ich výstavby:

- do roku 1960 bolo postavených 812 RD (obyvané) a 238 RD (neobyvané)
- od r. 1961 do r. 1980 bolo postavených 710 RD (obyvané) a 81 RD (neobyvané)
- od r. 1981 do r. 2000 bolo postavených 288 RD (obyvané) a 14 RD (neobyvané)
- od r. 2001 do r. 2015 bolo postavených 132 RD (obyvané) a 21 RD (neobyvané)



- od r. 2016 bolo postavených 52 RD (obývané) a 36 RD (neobývané)

Zo zistených údajov vyplýva, že z 2 569 RD v meste je len 1994 (77,6%) obývaných, že 1 050 (40,9%) RD bolo postavených do roku 1960, že po roku 2000 bolo postavených 241 (9,4%) RD.

Bytové domy (BD) podľa obdobia ich výstavby :

- do roku 1960 bolo postavených 31 BD
- od r. 1961 do r. 1980 bolo postavených 39 BD
- od r. 1981 do r. 2000 bolo postavených 57 BD
- od r. 2001 do r. 2015 bolo postavených 5 BD

Zo zistených údajov vyplýva, že zo 132 BD v meste bolo v období od r. 1981 do r. 2000 postavených 57 (43,2%) BD, že po r.2000 bolo postavených len 5 (3,8%) BD.

2.4.8 ŠKOLSTVO

V meste Šurany sa nachádzajú dve materské školy, štyri základné školy (z toho jedna cirkevná a jedna špeciálna ZŠ), základná umelecká škola, centrum voľného času a štyri stredné školy. Materská škola, ul. Mostná zabezpečuje predškolskú výchovu, má otvorených 6 tried - sovy, včielky, lienky, motýle, veвериčky a slniečka - ktoré navštevuje spolu 133 detí, z toho 45 predškolákov. Prevádzku MŠ zabezpečuje 24 zamestnancov, z toho 13 pedagogických. Súčasťou MŠ je elokované pracovisko v Nitrianskom Hrádku. Materská škola, ul. MDŽ mala v šk. roku 2022/2023 spolu 142 detí, z toho 49 predškolákov v siedmich triedach. Zamestnáva 25 pracovníkov, z toho 16 kvalifikovaných pedagogických pracovníčok. Povinná školská dochádzka je zabezpečovaná v troch plnoorganizovaných základných školách. Zriaďovateľom dvoch základných škôl je mesto Šurany - ZŠ na Bernolákovej ul. a ZŠ na ul. SNP. Zriaďovateľom Cirkevnej základnej školy Žofie Bosniakovej je rímskokatolícka cirkev, Biskupstvo Nitra. Pri základných školách sú zriadené školské kluby detí, ktoré zabezpečujú starostlivosť o žiakov po skončení vyučovania. Športové zázemie v základných školách zabezpečujú telocvične a ihriská. Základnú školu na Bernolákovej ul. navštevuje 203 žiakov, vyučovanie prebieha v 11 triedach. Súčasťou školy je školský klub detí s počtom žiakov 75 a školská jedáleň s počtom stravníkov 124. Prevádzku školy zabezpečuje 30 zamestnancov, z toho 18 pedagogických. Základnú školu na ul. SNP navštevuje 407 žiakov, vyučovanie prebieha v 20 triedach. Súčasťou školy je školský klub detí s počtom žiakov



130 a školská jedáleň s počtom stravníkov 250. Prevádzku školy zabezpečuje 46 zamestnancov, z toho 31 pedagogických. Špeciálna základná škola (ŠZŠ), Jesenského 13, 942 01 Šurany, bola zriadená Krajským školským úradom v Nitre, t.č. Regionálny úrad školskej správy v Nitre. Prijatie dieťaťa do ŠZŠ je možné na základe psychologického vyšetrenia, a na odporúčenie psychologičkej alebo špeciálno-pedagogičkej poradne. Návrh na umiestnenie dieťaťa do ŠZŠ môže podať zákonný zástupca dieťaťa, škola, ktorú žiak navštevuje, pedagogickopsychologická poradňa, zdravotnícke zariadenie, orgány starostlivosti o rodinu a deti, alebo špeciálno-pedagogická poradňa. ŠZŠ bola zriadená ako štátna rozpočtová organizácia s právnou subjektivitou, ktorej predmetom činnosti je zabezpečenie výchovy a vzdelávania mentálne postihnutých detí na základe posúdenia odbornej komisie a žiakov chorých, alebo zdravotne oslabených. Výchova a vzdelávanie sa uskutočňuje s využitím špeciálnych učebných a kompenzačných pomôcok, ktoré spolu s učebnicami podľa špeciálno-vzdelávacích potrieb žiakov poskytuje škola. Mesto Šurany je zriaďovateľom Základnej umeleckej školy (ZUŠ) Tibora Sládkoviča. Navštevuje ju celkovo 364 žiakov, z toho 167 v individuálnej forme a 197 v kolektívnej forme štúdia. Prevádzku ZUŠ zabezpečuje 18 zamestnancov, z toho 13 pedagogických. Od mája 2020 mesto ako zriaďovateľ zabezpečilo nové priestory pre výtvarný odbor na ulici Komenského. Žiaci sa vzdelávajú v hudobnom, tanečnom a výtvarnom odbore. ZUŠ zabezpečuje umeleckú výchovu a vzdelávanie podľa vzdelávacieho programu, odboru vzdelávania prevažne pre žiakov základných škôl zo Šurian a blízkeho okolia. Mimoškolským zariadením pre voľný čas detí a mládeže je Centrum voľného času, ktoré sa nachádza na ul. Na vĺšku. Zariadenie navštevuje spolu 396 detí v 22 záujmových útvaroch. Prevádzku CVČ zabezpečuje 5 zamestnancov, z toho 2 pedagogickí a 17 externých zamestnancov. Súčasťou CVČ je workoutové ihrisko s umelou trávňatou plochou, dopravné ihrisko.

Stredné školstvo v meste je zastúpené 4 strednými školami dennej formy:

- Gymnázium, Bernolákova 37
- Obchodná akadémia, Nám. hrdinov 7
- Stredná odborná škola technická, Nitrianska 61
- Stredná odborná škola gastronómie a služieb, Hviezdoslavova 55



2.4.9 ZDRAVOTNÍCTVO A SOCIÁLNE SLUŽBY

Zdravotná starostlivosť v meste je poskytovaná v štátnych a neštátnych zdravotníckych zariadeniach, ktoré túto starostlivosť poskytujú v súlade so svojim odborným zameraním a materiálne technickým vybavením. Sústavu zdravotníckych zariadení podľa §24 zákona o zdravotnej starostlivosti tvoria nasledovné zdravotnícke zariadenia: ambulancie, agentúry domácej ošetrovateľskej starostlivosti, dialyzačné strediská, polikliniky, samostatné zariadenia spoločných vyšetrovacích a liečebných zložiek, nemocnica NsP III. typu, psychiatrická liečebňa, liečebňa dlhodobo chorých, verejné lekárne ich pobočky, výdajne zdravotníckych pomôcok a zubné techniky. Základnú (primárnu) starostlivosť poskytujú ambulancie v odbore všeobecné lekárstvo ako praktický lekár pre dospelých, v odbore pediatria (príp. dorastové lekárstvo) ako praktický lekár pre deti a dorast, v odbore gynekológia a pôrodníctvo a v odbore stomatológia. Sekundárnu zdravotnú starostlivosť, ktorá presahuje rámec primárnej zdravotnej starostlivosti, poskytujú odborní lekári – špecialisti a iní vysokoškolsky vzdelaní zdravotnícky pracovníci. V meste Šurany sú ambulantné zdravotnícke služby zabezpečované predovšetkým v Mestskej poliklinike, ktorá poskytuje primárnu, špecializovanú a rehabilitačnú zdravotnú starostlivosť, dopravnú zdravotnú službu, služby RTG pracoviska. Okrem objektu polikliniky, je zdravotnícka starostlivosť zabezpečovaná v neštátnych a súkromných zariadeniach, v rozptyle na území mesta, ktoré vytvárajú diverzifikované spektrum zdravotníckych služieb. Doplňujúcimi zariadeniami sú Očné optiky. Lekárne pôsobiace na území mesta Šurany:

- Mestská lekáreň Šurany, s. r. o.
- Lekáreň TILIA Pharm, s. r. o.
- Lekáreň Laudanum
- Lekáreň Zdravie
- Lekáreň Šajnová.

Lekárne sú situované pozdĺž hlavnej cestnej komunikácie, ktorá prechádza mestom, čím sú dobre dostupné obyvateľom mesta. V meste Šurany sú v rámci sociálnych služieb vytvorené tri Denné centrá pre seniorov, ktoré boli ešte v roku 2012 zaregistrované Úradom Nitrianskeho samosprávneho kraja v zmysle Zákona č. 448/2008 Z.z. o sociálnych službách. Počet členov vo všetkých centrách spolu sa pohybuje okolo 320 seniorov. Denné centrá pre seniorov:



- Šurany-mesto, Hradná 22 (priemerne 190 členov)
- Šurany časť Nitriansky Hrádok, Hlavná 32 (priemerne 60 členov)
- Šurany časť Kostolný Sek, Klubová 3 (priemerne 70 členov).

Denné centrá pre seniorov v Šuranoch a v Kostolnom Seku majú vlastnú budovu. V Nitrianskom Hrádku sú pre tento účel využívané priestory Mestského kultúrneho strediska v tejto časti. Každé Denné centrum (predtým Klub dôchodcov) má svoju viacročnú tradíciu. Šurany (mesto) denné centrum má spevácku skupinu, ktorá svojimi vystúpeniami spestruje takmer všetky mestské kultúrne akcie. Rekonštrukciou bývalej materskej školy na ul. Hradnej získalo centrum v roku 2017 nové priestory. Vo svojich priestoroch má klubovne, kde sa pravidelne 2-krát do týždňa schádzajú členovia a trávajú svoj voľný čas pri rôznych aktivitách. Členovia centra v Nitrianskom Hrádku, svoju činnosť zabezpečujú v priestoroch kultúrneho zariadenia. V roku 2019 im boli odovzdané do užívania nové zrekonštruované priestory v zadnej časti kultúrneho zariadenia v Nitrianskom Hrádku. Svoju činnosť postupne rozširujú a organizujú kultúrno-spoločenský život pre všetkých dôchodcov v tejto časti mesta. Pôsobí tu aj mužská spevácka skupina Váraďani, ktorá sa prezentuje na organizovaných kultúrnych podujatiach. Členovia tohto centra sú veľmi aktívni, ešte v roku 2012 zorganizovali veľmi vydarený nultý ročník Šurianskej športovo-nenáročnej olympiády pre seniorov (zostalo tradične opakujúce sa podujatie) a taktiež každoročne pripravujú výstavku ručných prác a aranžovania k veľkonočným a vianočným sviatkom, a iné podujatia. V Kostolnom Seku je objekt denného centra vynovený a má zrekonštruovanú kuchyňu. Budova centra je obklopená vlastnou záhradou vysadenou viničom a ovocnými stromami, o ktorú sa členovia počas celého roka vzorne starajú a úrodu z nej využijú na prípravu občerstvenia na svoje posedenia. Všetky Denné centrá pre seniorov v meste Šurany majú v zmysle štatútu zvolenú vlastnú samosprávu, ktorá pripravuje pre svojich členov rôzne podujatia. Od prednášok, kultúrnych, spoločenských, zábavných podujatí až po zájazdy. Svoju činnosť zaznamenávajú vo vlastných kronikách. V meste prevádzkuje svoju činnosť Slovenský zväz zdravotne postihnutých (ďalej SZZP), okresná rada so sídlom v Šuranoch. Slovenský zväz zdravotne postihnutých je celoslovenský, dobrovoľný, humanitný a nepolitický subjekt otvorený pre každého občana, ktorý sa chce podieľať na jeho poslaní. SZZP združuje občanov s telesným postihnutím a ťažkým telesným postihnutím, rodičov telesne postihnutých detí, rodinných príslušníkov telesne



postihnutých občanov, priaznivcov telesne postihnutých bez rozdielu národnosti, štátnej príslušnosti, pohlavia, rasy, farby pleti, jazyka, viery a náboženstva, politického, či iného zmýšľania, národného alebo sociálneho pôvodu, príslušnosti k národnostnej alebo k etnickej menšine, majetku, rodu, alebo iného postavenia. ZO SZPP v Šuranoch má aktuálne 205 členov. Okrem mesta Šurany zastrešuje aj obyvateľov 8 okolitých obcí. V roku 2006 mesto zriadilo DOMOV JESIENKA ŠURANY ako príspevkovú organizáciu mesta, ktorá má samostatnú právnu subjektivitu v zriaďovateľskej pôsobnosti mesta Šurany. Na programový rozpočet mesta je napojený vlastným rozpočtom, ktorý schvaľuje mestské zastupiteľstvo. Ubytovanie je zabezpečené v jednoposteľových, dvojposteľových a trojposteľových izbách s vlastnou kúpeľňou a WC. Budova zariadenia je jednoposchodová, bezbariérová a vybavená výťahom. Domov Jesienka poskytuje nasledovné sociálne služby:

- špecializované zariadenie s kapacitou 32 miest (pobytová forma, neurčitý čas)
- zariadenie pre seniorov s kapacitou 28 miest (pobytová forma, neurčitý čas)
- útulok s kapacitou 18 miest (pobytová forma, určitý čas)
- opatrovateľskú službu v domácom prostredí klienta (terénna forma, určitý čas)
- požičiavanie pomôcok (terénna forma, určitý čas)
- odľahčovacia služba (terénna forma, určitý čas)
- výdajňa a donáška stravy do domácností klientov (terénna forma, určitý čas)

V zariadení sa ďalej poskytuje:

- ošetrovateľská a opatrovateľská starostlivosť 24-hodinová komplexná starostlivosť zabezpečená odborným personálom,
- zdravotná starostlivosť zabezpečená prostredníctvom zmluvného lekára klienta a odborných lekárov (psychológ, neurológ, psychiater, internista, urológ, diabetológ, oftalmológ, stomatológ a iní),
- sociálne poradenstvo - pomoc pri uplatňovaní práv a právom chránených záujmov,
- sociálna rehabilitácia zameraná na podporu a udržanie samostatnosti, nezávislosti, sebestačnosti obyvateľa, rozvoj a nácvik zručností alebo aktivizáciu schopností a posilňovanie návykov pri sebaobslužbe a pri základných sociálnych aktivitách,
- aktivačná terapia a záujmová činnosť - pohybové aktivity, precvičovanie pamäti, ručné



práce (práca s textilom, vlnou, drevom, ...), kultúrno-spoločenské podujatia a vystúpenia,

- duchovná služba - raz do mesiaca sa koná svätá spoveď a omša v kaplnke zariadenia.

Z neverejných poskytovateľov v meste pôsobí od r. 2001 aj občianske združenie Spolok sv. Vincenta de Paul v časti mesta Kopec, Sociálne centrum - Útulok a Zariadenie podporovaného bývania pre ľudí v sociálnej núdzi, ľudí bez domova, po výkone trestu, odchovancov z detského domova a invalidných dôchodcov. Kapacita zariadenia je 30 miest. Klienti sociálneho centra sa venujú pracovnej terapii, poľnohospodárstvu, pestovaniu plodín, spracovaniu surovín, ako aj živočíšnemu chovu, chovu hydiny, zajacov, ošípaných a ďalších. Ďalším neverejným poskytovateľom je občianske združenie Nelegál, ktoré vzniklo v r. 2000. Zariadenie poskytuje komplexné sociálne služby v oblasti resocializácie a rehabilitácie osôb závislých na drogách rôzneho druhu, alkoholu a patologickom hráčstve, pričom tieto služby poskytuje podľa § 45, ods. 1, písm. e) zákona č. 305/2005 Z. z. o sociálnoprávnej ochrane detí a sociálnej kuratele v znení neskorších predpisov. V rámci tohto združenia vzniklo v decembri 2001 Resocializačné stredisko Šurany – Okomáň, ktoré sa nachádzalo v malom rodinnom dome na samote. Patrila k nemu veľká záhrada a maštal so zvieratami. V roku 2006 vďaka finančným prostriedkom z Fondu sociálneho rozvoja zrekonštruovali budovu bývalej školy na Novom Svete pri Šuranoch. Vytvorili sa tak priestory pre dievčatá a ženy, čím vznikla zmiešaná komunita. Priestory v Okománi boli využívané do roku 2014. Od roku 2015 je miestom výkonu opatrení Centrum pre deti a rodiny, Nový svet 35 v Šuranoch. Kapacita zariadenia je 15 miest, z toho je 9 miest pre mužov a 6 miest pre ženy.

2.4.10 ŠPORT A REKREÁCIA

V meste Šurany sa nachádzajú športoviská a miesta na aktívne trávenie voľného času - Futbalový štadión, futbalové ihriská, dráha pre ľahkú atletiku, tenisové kurty, Športová hala, viacúčelové ihriská, Jazdecký areál TJ Šurany, Bike hala, Skatepark, rekreačný areál TONA, ihrisko pre squash, Športové letisko s golfovým areálom, rybník Mederčina, Centrum voľného času v Šuranoch.

V rámci organizovaných športových činností v meste Šurany pôsobia športové kluby na komunálnej i výkonnostnej úrovni, ktoré reprezentujú mesto na rôznych národných



a medzinárodných súťažiach a aj s pomocou dotácií od mesta sa snažia vychovávať a podporovať športovcov, organizovať súťaže a ponúknuť viacero možností pre športové vyžitie.

- Airportgolf club – ponúka členom aj návštevníkom 9-jamkové ihrisko, doplnkovými aktivitami sú takisto footgolf, discgolf a lukostrelba.
- Atletický klub Šurany – športová činnosť, výchova a príprava mládežníckych kategórií. Atleti klubu reprezentujú mesto v rámci okresu, kraja i na majstrovstvách Slovenska. Klub sa môže pochváliť aj olympijskou účasťou.
- Basketbalový klub dospelých a mládeže Šurany – amatérska športová činnosť.
- Footgolfový klub Šurany – športová činnosť, klub sa snaží tento šport sprístupniť športovcom amatérom, ale i profesionálom, členovia klubu sa presadili aj na medzinárodnej úrovni.
- Hádzanársky klub mesta Šurany – športová činnosť s deťmi, mládežou aj dospelými, organizácia súťaží a turnajov, ligové zápasy. Hádzaná má dlhoročnú tradíciu, vychovalo sa tu viacero reprezentantiek.
- Karate club Goju Ryu – športová činnosť.
- Karate klub TRIUMPH Šurany o.z. – športová činnosť, sú úspešní na národnej aj medzinárodnej scéne, vychovali viacerých reprezentantov, ktorí sa zúčastnili ME i MS.
- Letecký klub Šurany – športová činnosť, ponúka letisko so vzletovou a pristávacou dráhou, združuje priaznivcov lietania, modelárov, paraglaidistov, rogalistov, parašutistov a sympatizantov letectva.
- Občianske združenie Klub turistov Šurany – organizácia rôznych túr a výstupov, propagácia turistiky v meste.
- Slovenský rybársky zväz – športová činnosť, ochrana životného prostredia, organizovanie rybárskych pretekov.
- Stolnotenisový klub Lokomotíva Šurany – športová činnosť, športová príprava mládežníckych kategórií aj dospelých, ligové zápasy.
- Športový klub All Stars Slovakia Šurany – príprava športovcov na rôzne typy súťaží v kulturistike a vo fitness, organizujú podujatie Majstrovstvá Slovenska vo fitness žien a v kulturistike mužov a fitness detí.
- Športový klub Šurany – športová činnosť, výchova a príprava mládežníckych kategórií



i dospelých, ligové zápasy, každoročne organizujú turnaj Futbalových nádejí pre deti.

- Športový šachový klub Šurany – športová činnosť, organizujú šachový turnaj O putovný pohár primátora mesta Šurany.
- Šurianski jazdci – prevádzkujú Bike halu určená pre freestyle cyklistiku a Bazén Šurany - skatepark voľnej zábavy a freestyle športov. Pod klubom je vytvorené Centrum talentovanej mládeže, organizujú Majstrovstvá Slovenska vo Freestyle BMX, majú úspešných reprezentantov, ktorí sa zúčastnili MS, ME.
- Šurianska Kométa – organizácia rôznych športových podujatí (Mestská halová liga, Štefanský turnaj).
- Tenisový a športový klub Šurany – športovisko je prevádzkované pre verejnosť od marca do októbra, organizujú detské tréningy a kempy, amatérske turnaje pre verejnosť a okolie.
- TJ Slávia Jazdecký oddiel – športová činnosť, majú dlhoročnú tradíciu, pravidelne organizujú Dostihový deň v Šuranoch.
- TJ Slovan Šurany - Kostolný Sek – amatérska športová činnosť.
- ZO Chovateľov poštových holubov – športová činnosť, zúčastňujú sa celoštátnych výstav a olympiády poštových holubov.

Mesto okrem dotačného programu podporuje rôzne akcie, spoluorganizuje bežecké podujatie s dlhoročnou tradíciou - Šuriansku desiatku, Šuriansku olympiádu seniorov, zapája sa do celoslovenskej kampane Do práce na bicykli a oceňuje najúspešnejších športovcov mesta v ankete Športovec mesta Šurany.

2.4.11 KULTÚRA

Mesto Šurany v spolupráci s kultúrnymi a spoločenskými združeniami v meste zabezpečuje kultúrne aktivity pre všetky vekové kategórie počas celého roka. Ku kultúrnemu životu v meste prispievajú - Dychovka, Chrámové zbory, Divadelný súbor, Mužská spevácka skupina Váraďani, Ženská spevácka skupina Šurianka, Šuriansky spevácky zbor Kantáta a iní.

Medzi tradične konané podujatia v meste patria - Fašiangový program, Noc s Andersenom, Predvečer 1. mája, Šurianska športová olympiáda žiakov ZŠ, športová olympiáda detí MŠ, Divadelné Šurany, Vatra zvrchovanosti, Športovo nenáročná olympiáda seniorov, Šuriansky



jarmok, Šurianska desiatka, Mikulášske trhy a iné.

Mestské kultúrne stredisko Šurany je príspevková organizácia mesta Šurany, založená v roku 1987. Jej organizačnými zložkami sú Mestská knižnica Michala Matunáka, Spoločenská hala, Kultúrne zariadenie Nitriansky Hrádok, Kultúrne zariadenie Kostolný Sek a Mestské múzeum. Predmetom činnosti je rozvíjať kultúrno-výchovnú činnosť, sprostredkovať umelecké hodnoty, organizovať kultúrno-spoločenský život a iné. MsKS Šurany tradične usporadúva podujatia miestneho, regionálneho i celoštátneho významu.

2.4.12 CESTOVNÝ RUCH A INFRAŠTRUKTÚRA PRE TURISTOV

Návštevníci majú možnosť zúčastniť sa na zaujímavom kultúrnom živote v meste. Môže to byť v Mestskom múzeu alebo zariadeniach Mestského kultúrneho strediska - Mestskej knižnici Michala Matunáka, Spoločenskej hale, koncertnej a výstavnej sieni v synagóge, kine Hviezda alebo amfiteátri. Ďalšie kultúrne zariadenia sa nachádzajú v častiach Kostolný Sek a Nitriansky Hrádok. Medzi stále kultúrne a spoločenské podujatia patrí Šurianský jarmok, Divadelné Šurany, Šurianska športová olympiáda, novoročné oslavy, Fašiangové posedenia, Športovo nenáročná olympiáda seniorov, Mikulášske trhy, oslavy MDD, Veľkonočné tvorivé dielne, Šurianska desiatka. Počas roka sa tu usporiadávajú rôzne ďalšie podujatia - koncerty, besedy a športové súťaže.

Mesto je obklopené krásnou prírodou a lesom, nachádzajú sa tu vodné plochy, rieky, lúky, polia a zátišia. Blízke okresné mesto Nové Zámky ponúka návštevu Termálneho kúpaliska, Múzea Jána Thaina a ďalších kultúrnych aj spoločenských aktivít. Lákadlom pre turistov je Archeologické nálezisko Zemné hradište Zámeček o rozlohe 10-15 hektárov, nachádzajúce sa za východným ramenom rieky Nitry, Čiernou vodou, ktoré patrí k najvzácnejším pravekým objektom v Strednej Európe, nazývané aj Slovenská Trója. Typická pre toto územie je aj Venuša – plastika sediacej ženy "Hrádockej Venuše - Magna Mater" pochádzajúca z tohto obdobia, ktorá bola objavená pri vykopávkach .

Pre návštevníkov je zaujímavá aj Ortodoxná židovská synagóga, ktorá bola postavená v elektickom štýle na prelome 19. a 20. storočia. Je umelecky hodnotným dokladom vývoja architektúry a dokumentom dejín židovskej komunity na Slovensku. Po rozsiahlej rekonštrukcii interiéru dokončenej v roku 2005 budova synagógy zmenila funkciu z pôvodnej sakrálnej na



kultúrno-spoločenskú. Slúži verejnosti ako koncertná a výstavná sieň. Je dominantou historického jadra mesta.

Sakrálne stavby v meste:

- Farský kostol sv. Štefana Prvomučeníka - nachádza sa v centre mesta. Dal ho postaviť nitriansky biskup Štefan Bosniak začiatkom 17. storočia. V roku 1936 bola chrámová loď z bezpečnostných dôvodov asanovaná. Po asanácii začala výstavba nového kostola. Z pôvodného sa zachovali dve barokové veže. Kostol bol vysvätený v roku 1942. Nachádzajú sa v ňom fresky a maľby akademického maliara Edmunda Massányiho. Kostol má tri oltáre. Nad hlavným je freska umučenia svätého Štefana. Dvojvežový chrám je skvostom kostolnej architektúry na južnom Slovensku.
- Kostol Božieho milosrdenstva - nachádza sa v časti Kostolný Sek. Postavený bol v rokoch 1998-2000. Je to nový architektonicky zaujímavý kostol.
- Kostol Ružencovej Panny Márie - nachádza sa v časti Kostolný Sek. Postavený bol v roku 1878 zo zvyškov veže Paulínskeho kláštora.
- Kaplnka Nepoškvrnenej Panny Márie - nachádza sa v extraviláne Kostolného Seku v blízkosti rekreačného areálu Tona. Postavená bola v 20-tich rokoch minulého storočia.
- Kostol sv. Martina - nachádza sa v časti Nitriansky Hrádok. Pôvodná stavba pochádza z 18. storočia. V roku 1967 bola postavená nová veža. V roku 2000 bola uskutočnená rozsiahla rekonštrukcia a prestavba.
- Kaplnka Lurdskej Panny Márie - nachádza sa v časti Nitriansky Hrádok. V roku 1921 ju dal postaviť Wittek Károly a manželka Mária rod. Czviková z vďačnosti za uzdravenie.
- Kostol Božského srdca Ježišovho - nachádza sa v časti Nový Svet. Obnovený bol v roku 1987 – 89.
- Kaplnka Sedembolestnej Panny Márie - nachádza sa v časti Kopec. Zriadená bola v roku 2004.

Ubytovacie a stravovacie služby sú v meste poskytované subjektami - SOARÉ reštaurácia a penzión, Tyché s.r.o., Pizzeria Rioba, Áčko-pizzeria-reštaurácia, Reštaurácia Lipa, Reštaurácia 18, Bufet Ryba a iné.



2.5 ÚZEMNO-TECHNICKÁ ANALÝZA

Územno-technická analýza je zameraná predovšetkým na zistenie kvality dopravnej a technickej vybavenosti územia. Okrem toho sa tu nachádzajú informácie o rozvojových osiach a limitoch využitia územia.

2.5.1 ROZVOJOVÉ OSI

Rozvojová os je pomyselná línia, ktorá určuje smerovanie rozvoja územia. Táto os je definovaná v strategickom dokumente Konceptia územného rozvoja Slovenska (KURS 2001, s aktualizáciou z roku 2011).

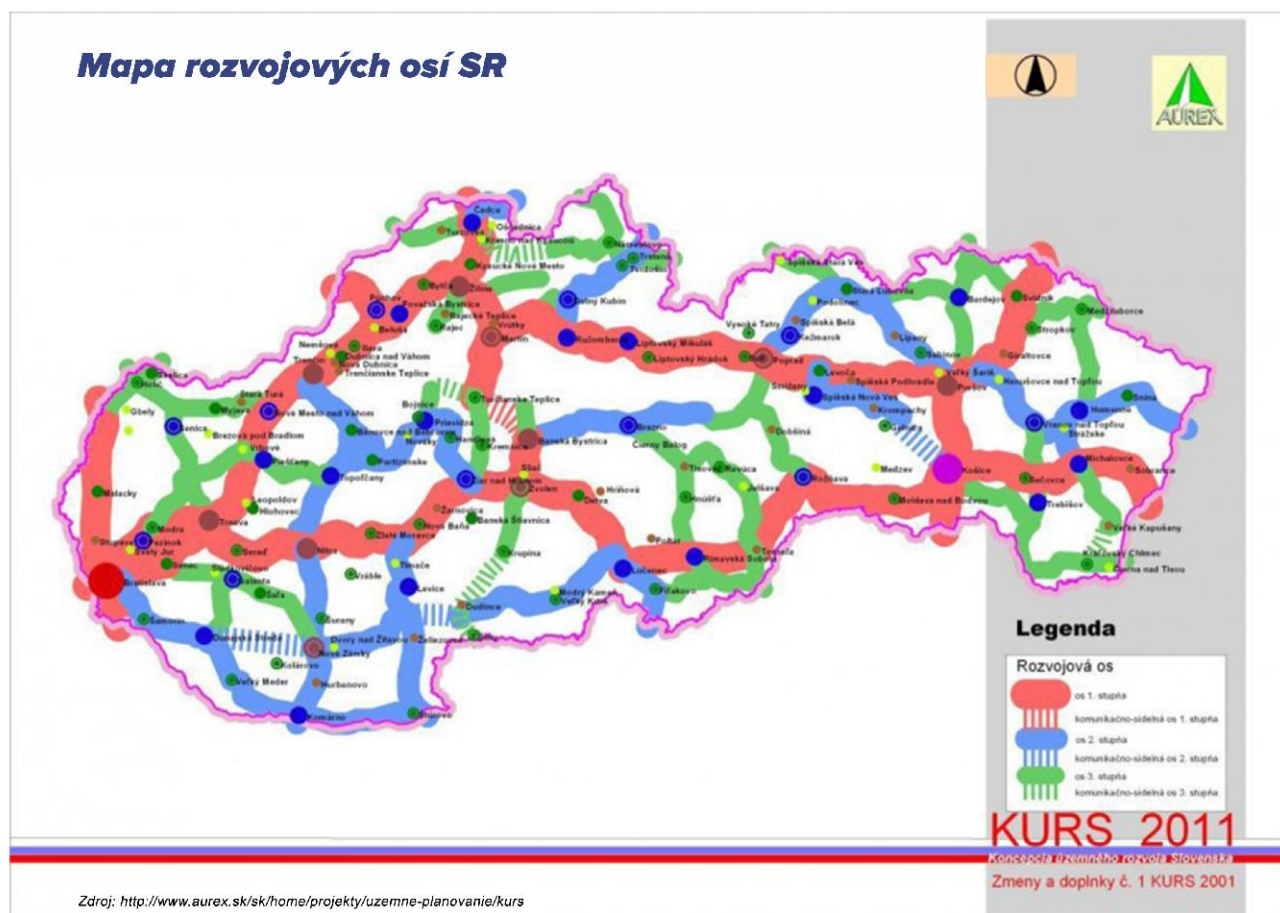

Rozvojové osi tvoria priestor pre vyváženú hierarchizovanú sídelnú štruktúru územia. Podporujú väzby medzi obcami a poskytujú priestor pre vyvážený sídelný rozvoj. Tieto osi sú dôležitým aspektom trvalej udržateľnosti.

Vo vzdialenosti 14 km od mesta Šurany sa nachádza okresné mesto Nové Zámky,



ktoré patrí medzi rozvojové centrá prvej skupiny.

Samotné mesto Šurany patrí medzi rozvojové centrá tretej skupiny, ktoré tvoria jej druhú podskupinu. V rámci podpory budovania rozvojových osí leží mesto Šurany na trase rozvojovej osi druhého stupňa - ponitrianskej rozvojovej osi Trenčín-Bánovce nad Bebravou-Topoľčany-Nitra-Nové Zámky-Komárno.

2.5.2 DOPRAVNÁ INFRAŠTRUKTÚRA

Dopravná infraštruktúra je tvorená sústavou komunikácií a zariadení, ktoré slúžia na plnenie jednej zo základných ľudských potrieb - dopravy a prepravy.

2.5.2.1 CESTNÁ DOPRAVA

Mesto Šurany leží v blízkosti ciest prvej triedy č. I/64 a č. I/75. Cesta prvej triedy č. I/64 začína na juhu Slovenska v meste Komárno a smeruje na sever cez mestá Nové Zámky, Nitra, Topoľčany, Partizánske, Prievidza, Rajecké Teplice a končí v Žiline. Cesta prvej triedy č. I/75 spája mestá Sládkovičovo a Lučenec. Predmetné cesty prvej triedy pretína cesta II/580 vedúca cez územie mesta, na ktorú sa napája cesta tretej triedy č. III/1495 smerujúca z Nových Zámkov cez obec Bánov, cesta č. III/1496 smerujúca z Nových Zámkov cez obec Bánov a mestskú časť Nitriansky Hrádok a cesta č. III/1526 spájajúca mesto Šurany a obec Lipová.

Miestne cesty na území mesta Šurany tvoria približne 99 kilometrov. Vzhľadom na stúpajúcu dopravnú záťaž je nutná rekonštrukcia približne 70 % z nich.

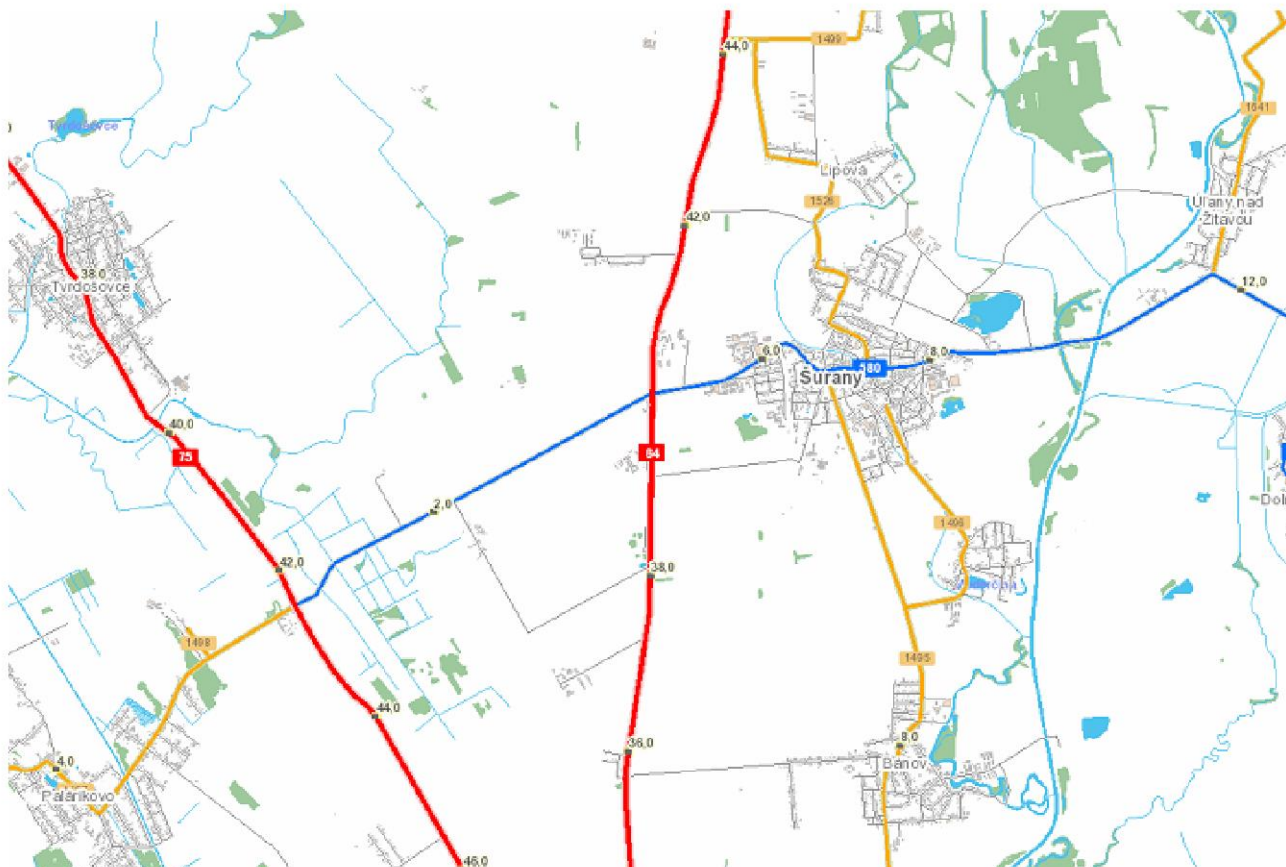

2.5.2.2 HROMADNÁ DOPRAVA

Prímestská doprava a mestská hromadná doprava je zabezpečená dopravným podnikom ARRIVA Nové Zámky, a.s. Prímestská doprava spája mesto Šurany s okolitými obcami a



s okresným mestom Nové Zámky a krajským mestom Nitra.

Mestská hromadná doprava na území mesta Šurany je zabezpečená dvomi autobusovými linkami. Linka č. 1 spája mestskú časť Nitriansky Hrádok a Kostolný Sek. Linka č. 2 spája autobusové stanovište v meste Šurany s mestskými časťami Kopec a Nový svet.



2.5.2.3 ŽELEZNIČNÁ DOPRAVA

Na území mesta sa nachádza niekoľko železničných tratí. Železničná stanica Šurany tvorí križovatku tratí a spája mestá Bratislava – Zvolen na trati č. 130, na trati č. 140 mestá Prievidza – Nové Zámky a na trati č. 150 mestá Zvolen – Nové Zámky. Železničná trať začínajúca v priemyselnom areáli „Cukrovar“, prechádzajúca cez ulice Hviezdoslavova – Cintorínska v smere na železničnú stanicu Šurany v minulosti slúžila na prepravu potravín a rôznych surovín. V súčasnosti je táto trať čiastočne funkčná s potenciálom využitia na vybudovanie priemyselného, prípadne logistického parku.

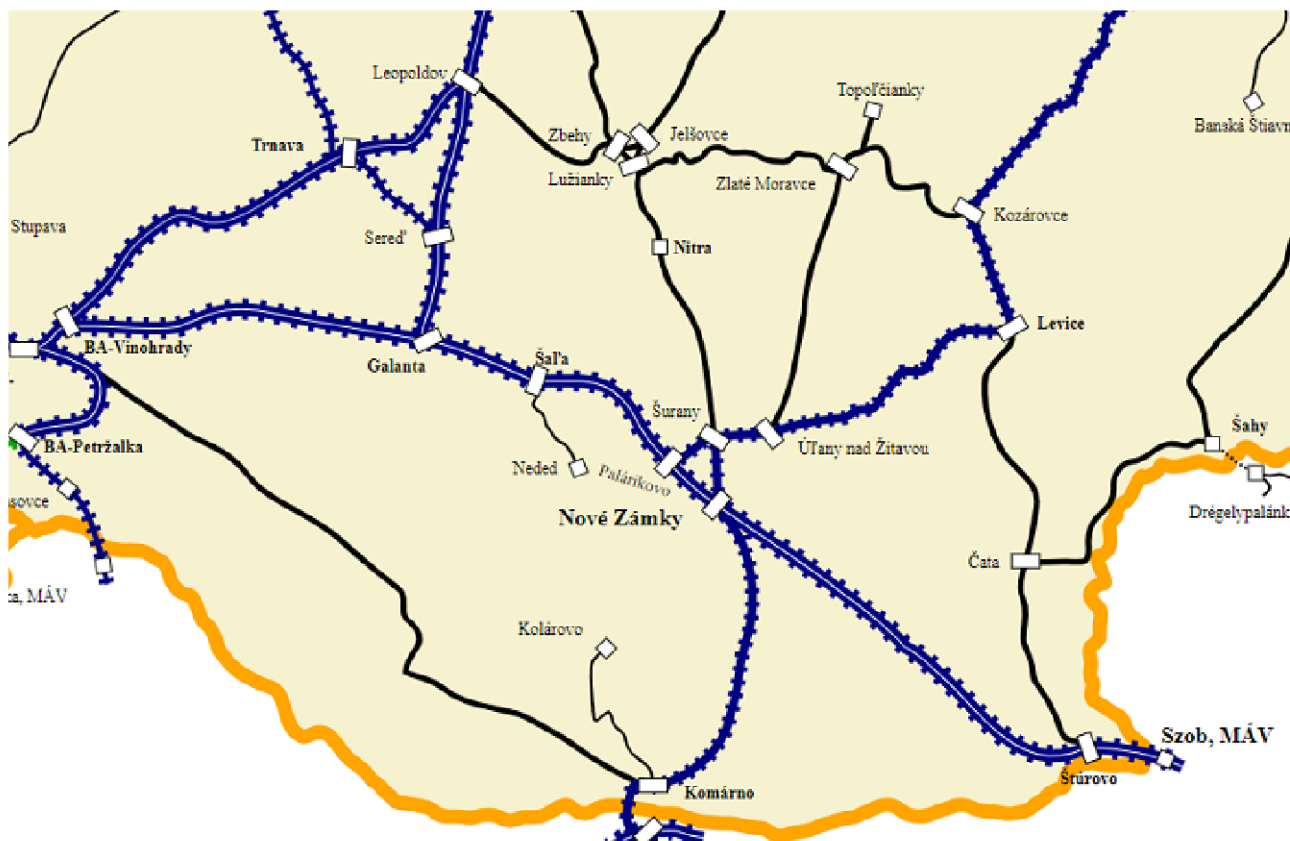

2.5.2.4 LODNÁ DOPRAVA

Mestom Šurany ani jej blízkym okolím nepreteká žiadny vodný tok, ktorý by umožňoval prevádzkovať lodnú dopravu. Na Slovensku sa nachádzajú tri prístavy z toho jeden je v meste Komárno, ktoré je vzdialené od mesta Šurany 45 km, druhý prístav nachádzajúci sa v Štúrove je vzdialený 66 km a najväčší a najvýznamnejší prístav na Slovensku sa nachádza v Bratislave vzdialený približne 106 km od mesta Šurany.

2.5.2.5 LETECKÁ DOPRAVA

Na území mesta sa nachádza neverejné letisko, ktoré prevádzkuje občianske združenie Letecký klub Šurany už od roku 2005. Činnosť letiska je zameraná na výcvik pilotov ultraľahkých lietadiel, ponúka možnosť zážitkových letov, ale aj vyskúšať si pilotovať lietadlo v rámci programu pilot na skúšku.

Najbližšie medzinárodné letisko s pravidelnými medzištátnymi linkami sa nachádza v Bratislave.



2.5.2.6 STATICKÁ DOPRAVA

Väčšie parkovacie plochy v meste boli vybudované pri obchodných centrách, obchodoch, bytových domoch, mestských objektoch so službami pre obyvateľov mesta a na cestách. Majitelia rodinných domov majú prevažne vybudované stojiská, parkovacie plochy a súkromné garáže na vlastných pozemkoch s možnosťou parkovať aj na okraji ciest alebo na verejnom priestranstve pred domami. V záujme efektívneho využitia ciest mesto Šurany plánuje vyznačiť parkovacie miesta aj na miestnych cestách, na ktorých to technicky bude možné.

2.5.2.7 PEŠIA DOPRAVA

Prevažne na celom území mesta sú vybudované chodníky, predovšetkým v častiach s hustejšou premávkou. Vzhľadom na zvyšujúcu dopravu nielen priamo v meste Šurany, ale aj v mestskej časti Nitriansky Hrádok, či Kostolný Sek súčasný stav chodníkov si vyžaduje zmodernizovanie a zrekonštruovanie úsekov, kde je zvýšený pohyb chodcov a motorových vozidiel.

2.5.2.8 CYKLISTICKÁ DOPRAVA

Územie mesta Šurany je vzhľadom na svoj rovinatý charakter vhodné na cyklistiku pre všetky vekové skupiny. Cyklisti využívajú štátne a aj miestne cesty spolu s ostatnými účastníkmi dopravy. Súčasný stav v rámci cyklistickej dopravy je nevyhovujúci z dôvodu rizika kolíznych situácií cyklistov a motorových vozidiel. Na území mesta nie sú vybudované samostatné rekreačné cyklistické trasy. Mesto Šurany plánuje vybudovanie cyklotrasy v smere na Nitriansky Hrádok, ktorej cieľom je vytvoriť rekreačnú cyklotrasu pre občanov a zároveň prepojiť okolité obce, nielen s mestom Šurany, ale aj s Nitrou a Novými Zámkami.

2.5.3 TECHNICKÁ INFRAŠTRUKTÚRA

Správne fungujúca technická infraštruktúra je tvorená sústavou inžinierskych sietí, ktorými sú kanalizácia, vodovodné, plynové a elektrické prípojky, čističky odpadových vôd a pod. Jednotlivé prvky technickej infraštruktúry výrazne zasahujú do života obyvateľov tým, že ovplyvňujú životné prostredie a vytvárajú limity v podobe ochranných, bezpečnostných a hygienických pásiem. Dôležitým činiteľom zvyšovania rozvoja mesta a kvality života obyvateľov je dostatočne



rozvinutá technická infraštruktúra.

Pre skvalitnenie života obyvateľov nielen priamo v meste Šurany, ale aj obyvateľov príslušných mestských častí, je nutné dobudovanie kanalizácie v tých častiach, ktoré ňou nedisponujú.

2.5.3.1 ZÁSOBOVANIE VODOU

V meste Šurany bola vybudovaná vodovodná sieť v celom rozsahu mesta. Do trvalej prevádzky bol uvedený postupne ešte v rokoch 1973, 1983, 1991, 1993, 1994, 1997 a 2002. Hlavným zdrojom vody pre zásobovanie mesta je vodný zdroj Gabčíkovo, diaľkovod Nové Zámky – Černík DN 800.

Na diaľkovod je napojené prívodné potrubie DN 300, ktoré dopravuje pitnú vodu do vodojemu v Šuranoch s objemom 700 m³, ktorý je súčasťou úpravne vody. Vodojem sa nachádza v suteréne ÚV pod filtračnými jednotkami a slúži na akumuláciu upravenej vody z vodných zdrojov a taktiež vody privedenej z diaľkovodu Nové Zámky - Levice. Vedľa vodojemu je vybudovaná automatická tlaková stanica, cez ktorú je dopravovaná voda z vodojemu pre celémesto Šurany - aj pre časti Nitriansky Hrádok, Kostolný Sek a Lipová a ATS pre vodojem Podhájska. Na túto ATS sú priamo napojené aj okolité obce Úľany nad Žitavou, Dolný Ohaj a Radava.



Podiel obyvateľov zásobovaných vodou z verejných vodovodov v roku 2015

Mapka č. 3

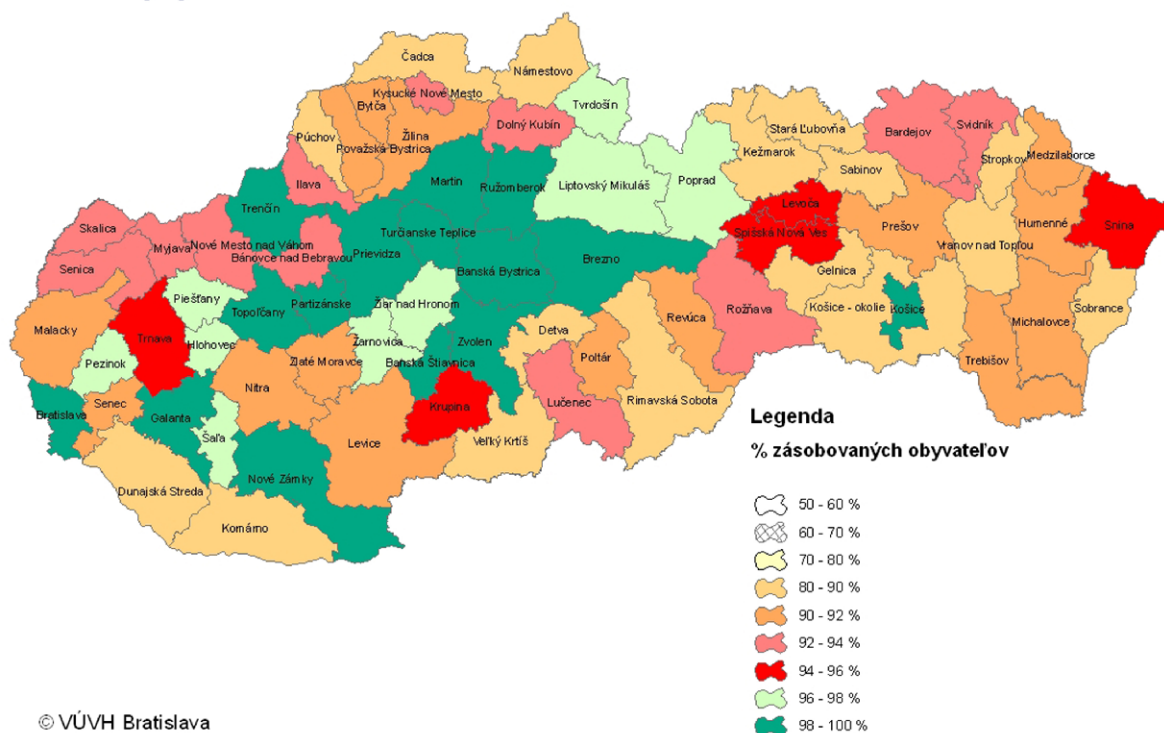

2.5.3.2 ZÁSOBOVANIE ELEKTRICKOU ENERGIU

Dodávka elektrickej energie je realizovaná zo 110/22 kV rozvodne v Nových Zámkoch napojením na 22 kV vedenia. Katastrálnym územím je vedená trasa 110 kV č. 8745 Nové Zámky – Levice. Kapacita vedenia je dostatočná.

2.5.3.3 ZÁSOBOVANIE PLYNOM

Katastrálnym územím mesta prechádza VTL plynovod DN 300 PN 63, ktorý je vedený od Mojmíroviec smerom na Bánov a ďalej na mesto Komárno. Mesto Šurany je plynofikované (okrem časti Kopec), pričom rozhodujúcim palivom (s takmer 100 % dostupnosťou) je zemný plyn. Z celkového počtu bytov v meste je na plyn napojených 89,9 %. Z celkového počtu RD je na plyn napojených 91,2 %. Ostatné rodinné domy majú prevažne zdroje tepla na tuhé palivo (drevo). Zdrojovým plynovodom pre zásobovanie obce mesta je existujúci VTL plynovod vedený od Nových Zámkov.



Mapa plynovodnej siete SR

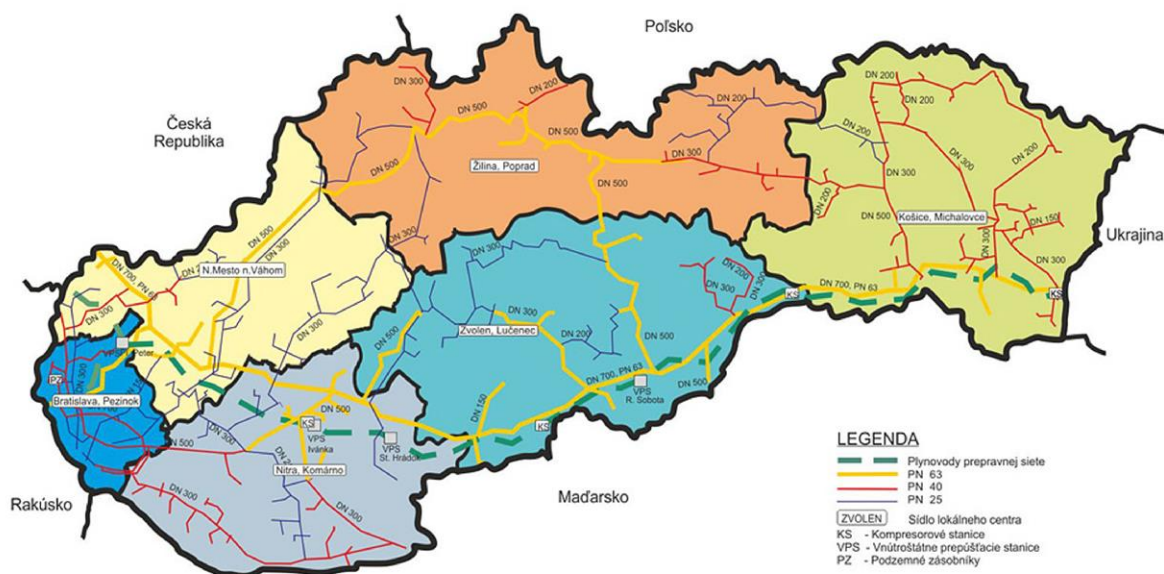

Zdroj: http://www.spp-distribucia.sk/sk_distribucna-siet/sk_mapa-distribucnej-siete

2.5.3.4 ZÁSOBOVANIE TEPLOM

Centrálne zásobovanie teplom (CZT) v meste Šurany zabezpečuje Mestský bytový podnik Šurany, s.r.o., ktorého predmetom podnikania je okrem iných služieb výroba a rozvod tepla (vrátane jeho predaja). MBP Šurany, s.r.o. disponuje centrálnou kotolňou s inštalovaným výkonom 11,83 MW. Výroba tepelnej energie dosahuje priemerne 9 290 214 kWh (33 444,77 GJ) na primárnej strane zariadenia na výrobu tepla. Rozvod tepelnej energie je zabezpečovaný teplovodným vedením o celkovej dĺžke 4613 m cestou troch výmenníkových staníc v užívaní MBP Šurany, s.r.o. a jednej výmenníkovej stanice vo vlastníctve odberateľa.

Ostatné budovy, objekty, ktoré nie sú napojené na CZT a taktiež rodinné domy využívajú individuálne zdroje tepla - plynové kotly alebo iné druhy kotlov.

2.5.3.5 ODVÁDZANIE A LIKVIDÁCIA ODPADOVÝCH VÔD

V meste je vybudovaná verejná kanalizácia, okrem miestnej časti Nitriansky Hrádok. V tejto miestnej časti sú odpadové vody zvádzané do domových žump. Kanalizačný systém mesta Šurany je riešený ako spoločná kanalizácia na odvádzanie dažďových aj splaškových vôd z rodinných



domov, bytových domov a z objektov menších prevádzok. Splaškové a dažďové vody sú odvádzané štyrmi hlavnými kanalizačnými zberačmi A, B, C, D gravitačne do čistiarne odpadových vôd, ktorá je vybudovaná medzi Šuranmi a miestnou časťou Nitriansky Hrádok na ľavej strane rieky Stará Nitra. Do ČOV sú privádzané splaškové a dažďové vody z intravilánu mesta Šurany. Vyústenie vyčistených vôd je v riečnom km 2,3 rieky Stará Nitra. Plocha odvodňovaného povodia je 6,5 km². Počet napojených obyvateľov v meste Šurany je 6 343, počet kanalizačných prípojok je 1 121. Percento napojenia na kanalizáciu je v meste Šurany 76 %, ale ak zohľadníme všetky mestské časti tak len 60,5 %. Prevádzkovateľom verejnej kanalizačnej siete v Šuranoch je Západoslovenská vodárenská spoločnosť a.s., Nitra.

Odvádzanie a likvidácia odpadových vôd

Mapka č. 7

Podiel obyvateľov bývajúcich v domoch pripojených na verejnú kanalizáciu v roku 2015 pri plnom zabezpečení požiadaviek EÚ

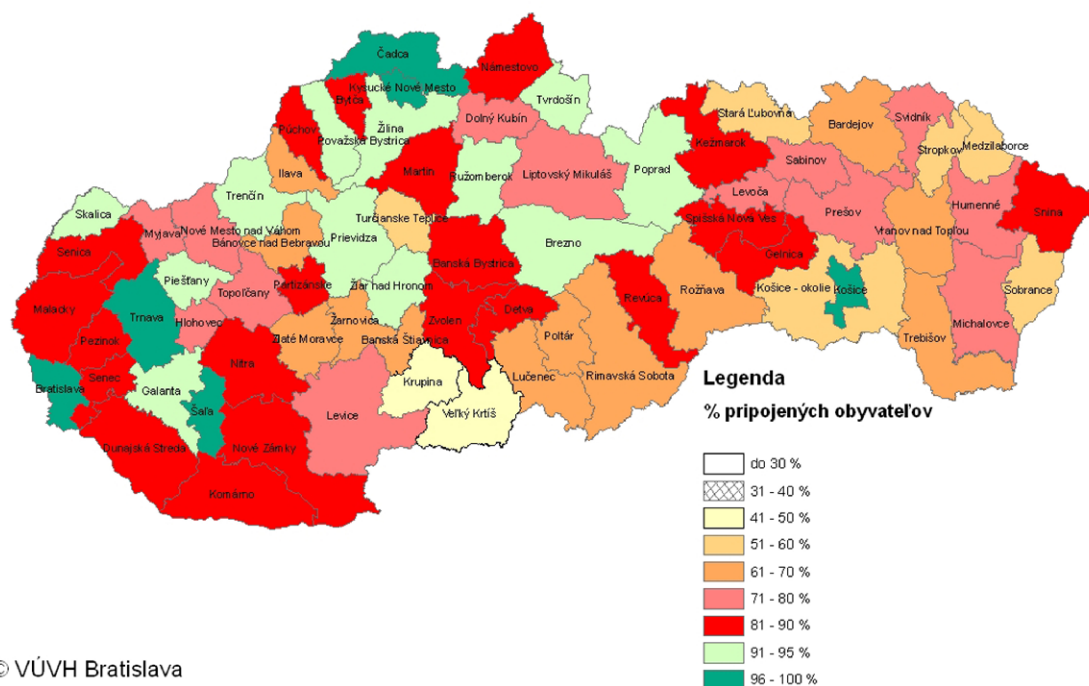

2.5.3.6 TELEKOMUNIKÁCIE

Na území mesta majú pokrytie všetci štyria poskytovatelia mobilných hlasových aj dátových služieb a taktiež je možné využívať telekomunikačné služby v pevnej sieti vo vyhovujúcej kvalite.

V meste pôsobí regionálny poskytovateľ kompletných tripleplay služieb SURANY.NET s.r.o., ktorý má vybudované optické a metalické káblové rozvody vo všetkých panelových domoch v



meste a postupne pripája aj rodinné domy najmodernejšou technológiou dnešnej doby a to FTTH (optické vlákno až do domu).

Pre zvýšenie bezpečnosti a ochrany majetku je v meste na verejných miestach realizovaný ich monitoring pomocou kamerového systému Mestskej polície Šurany, ktorý sa pre potreby monitorovania Mestskej polície a Štátnej polície bude dopĺňať o ďalšie lokality.



2.5.3.7 VEREJNÉ OSVETLENIE

Mesto už v predošlom období realizovalo čiastočnú rekonštrukciu osvetlenia na úsporné nové LED svietidlá. Avšak je potreba vypracovania auditu verejného osvetlenia a nasledovná realizácia navrhnutých opatrení.

2.5.4 LIMITY VYUŽITIA ÚZEMIA

Limitmi využitia územia sa rozumejú regulatívy, ktoré vychádzajú z platnej územnoplánovacej dokumentácie na úrovni mesta, alebo nadradenej územnoplánovacej dokumentácie - územného plánu Nitrianskeho samosprávneho kraja.

2.6 PRÍRODNO-ENVIRONMENTÁLNA ANALÝZA

Prírodno-environmentálna analýza je zameraná na analýzu jednotlivých zložiek životného prostredia. Obsahuje informácie o kvalite ovzdušia, vodstve, odpadovom hospodárstve, reliéfe a ďalších zložkách.

2.6.1 OVZDUŠIE

Ovzdušie v meste a jeho okolí je najvýraznejšie poškodenou zložkou životného prostredia.



V rámci okresu Nové Zámky je ovplyvnené existujúcimi veľkými, strednými a malými zdrojmi znečistenia ovzdušia, automobilovou dopravou, ale aj prenosmi emisií zo vzdialených zdrojov.

V rámci environmentálnej regionalizácie Slovenskej republiky sa riešené územie nachádza v Dolnopovažskej zaťaženej oblasti. V zmysle programu na zlepšenie kvality ovzdušia je mesto Šurany zaradené do rizikového stupňa 2. Z hľadiska kvality ovzdušia v meste Šurany možno považovať za rozhodujúce lokálne zdroje prašného znečistenia, ktorých zdrojom sú výfukové plyny z automobilov, resuspenzia tuhých častíc z povrchov ciest, suspenzia tuhých častíc z dopravy, minerálny prach zo stavebnej činnosti, veterná erózia z nespevnených povrchov, lokálne vykurovacie systémy spaľujúce tuhé palivo.

Medzi prevádzkovateľov stredných zdrojov znečistenia ovzdušia v tejto lokalite patria - Bang Joo Electronics (vykurovanie hál), ENERGO-SK, a.s. (plynové kotolne), GAS product&services (čerpacie stanice), INTERAGROS (sušiareň zrnín), Lindenmaier Slovakia (plynová kotolňa), Mestský bytový podnik Šurany, s.r.o., Západoslovenská vodárenská spoločnosť a.s. OZ Nitra.

Mapa zaťaženia územia SR základnými znečisťujúcimi látkami

Ovzdušie
2.1

Zdroj dát: Priestorová syntéza máp "Ovzdušie" č. 1.1, 1.2, 1.3, 1.4
Spracova: SAŽP - CER Košice, 2004
Základný mapový podklad:
1: 500 000

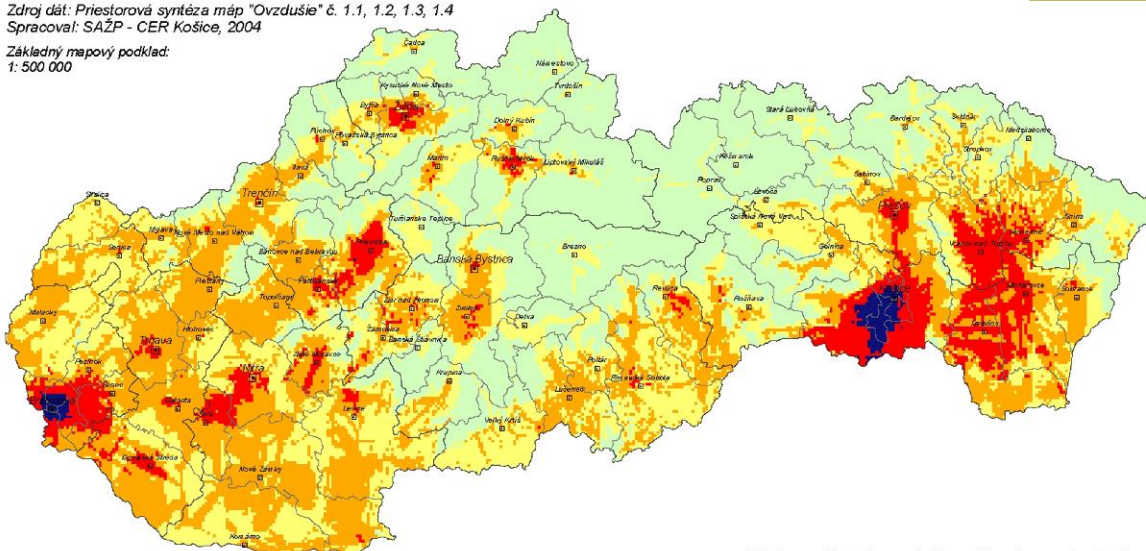

Mapa predstavuje priestorovú syntézu ploch rozloženia koncentrácií základných znečisťujúcich látok (SO_2 , PM_{10} , NO_2 a CO). Hraničná hodnota zohľadňovaných reálnych koncentrácií pre grafický výstup (výsledná mapa s 5 triedami znečistenia ovzdušia) bola pre SO_2 od $10 \mu g/m^3$, PM_{10} od $20 \mu g/m^3$, NO_2 od $20 \mu g/m^3$ a CO od $600 \mu g/m^3$.

Zdroj: http://www.sazp.sk/slovak/posobnost/www_2004/obr_CER04/Ovzdušie_2_1.jpg

Triedy znečistenia ovzdušia podľa miery prekročenia nadhraničných hodnôt koncentrácií (NHK)
Air pollution classes according to the degree of concentration limits (CL) exceeding

- 1 - minimálne znečistenie (nevyskytuje sa v NHK žiadna látka)
- 2 - mierne znečistenie (vyskytuje sa v NHK 1 látka)
- 3 - stredné znečistenie (vyskytujú sa v NHK 2 látky)
- 4 - zvýšené znečistenie (vyskytujú sa v NHK 3 látky)
- 5 - silné znečistenie (vyskytujú sa v NHK 4 látky)



Mapa oblastí riadenia kvality ovzdušia v rámci SR

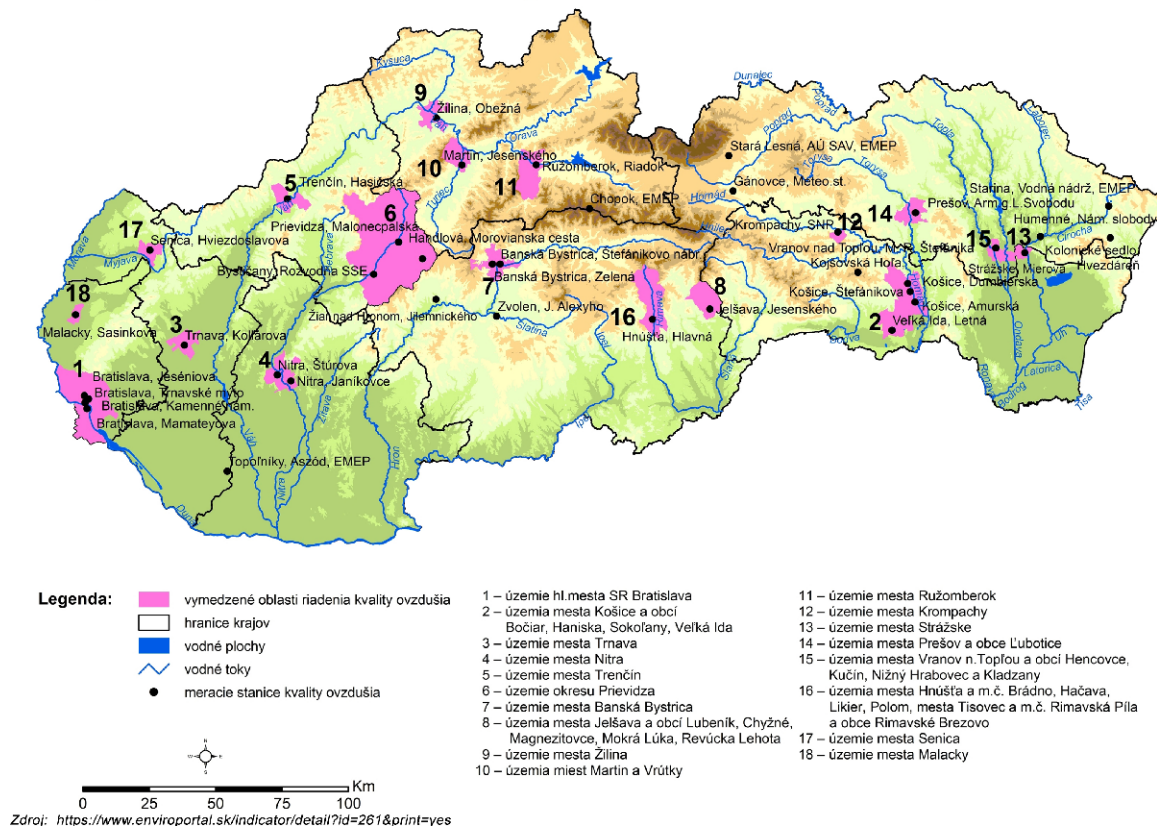

2.6.2 VODNÉ TOKY A PLOCHY

Katastrálne územie mesta Šurany patrí do povodia rieky Nitra, resp. do povodia rieky Malá Nitra. Vodné toky vyskytujúce sa na území mesta patria do správy Povodia Váhu.

Mesto leží na pravom brehu rieky Nitry. Odvodňované územie leží medzi riekou Nitrou, jej rozvodnicou so Starou Nitrou a koncentračnou hrádzou Ondrochov – Šurany. Rozloha zberného územia je 6,5 km². Hlavným zberačom sústavy je kanál Šurany - Ondrochov s dĺžkou 5,6 km.

Rieka Malá Nitra je pôvodné prietokové rameno rieky Nitry, ktoré sa s ňou rozpája pri Dolných Krškanoch a opätovne naspäť spája na juhu mesta Šurany (v časti Nitriansky Hrádok). Dĺžka Starej Nitry je 31,1 km, dĺžka siete kanálov je 37,3 km a plocha povodia, do ktorej patrí mesto Šurany aj s miestnymi časťami je 76,6 km². Na území mesta Šurany sa nachádzajú aj vodné plochy Tona, Malá Štrkáreň a zvyšky ramien pri Malej Nitre a Čiernej vode. Vodná plocha Tona sa nachádza na okraji mesta Šurany smerom na Úľany nad Žitavou a využíva sa nielen na športové, ale aj kultúrne



podujatia.

2.6.3 PÔDA

Z celkovej plochy územia zaberá poľnohospodárska pôda 4 890 ha (82 %). V jednotlivých mestských častiach tvorí poľnohospodárska pôda - k. ú. Šurany (82 %), k. ú. Nitriansky Hrádok (83 %) a k. ú. Kostolný Sek (73 %).

V rámci poľnohospodárskej pôdy prevládajúcim druhom pôdy je orná pôda, ktorá tvorí 88 % z celkovej rozlohy poľnohospodárskej pôdy. Trvalo trávnaté porasty tvoria 5 % a nachádzajú sa prevažne v západnej časti k. ú. Šurany v lokalitách Čiky a Trstie. Vinice tvoria iba 1 % a nachádzajú sa v k. ú. Nitriansky Hrádok pri rieke Nitra. Väčšina viníc je obhospodarovaná. Ovocné sady predstavujú 4 % rozlohy poľnohospodárskej pôdy a nachádzajú sa v severozápadnej časti k. ú. Šurany v lokalite Tolmác.

2.6.4 HLUK

Za veľký zdroj hluku v meste je možné považovať automobilovú prepravu, hlavne nákladnú dopravu na všetkých komunikáciách ktoré prechádzajú intravilánom obce. Najväčšie dopravné zaťaženie je na štátnych komunikáciách č. I/64 a č. II/580. Ide o zdroj hluku líniového charakteru.

2.6.5 ŽIARENIE

Zdroje žiarenia je možné rozdeliť na prírodné a umelé. Medzi najčastejšie zdroje prírodného žiarenia patrí radón. V meste bolo identifikované nízke riziko výskytu radónu. Globálnym problémom, ktorý zasahuje aj na územia mesta, je ultrafialové žiarenie. Hrúbka ozónovej vrstvy, ktorá slúži na jeho zachytávanie, je v posledných rokoch nad celým územím SR podpriemerná, t.j. pod hranicou 300 DU (cca 3 mm).



Mapa radónového rizika SR

Odvođená mapa radónového rizika
Derived map of the radon risk

Zdroj dát: Atlas krajiny SR, 2002 a ŠGÚDŠ Bratislava, 1995
Spracoval: SAŽP - CER Košice, 2004

Základný mapový podklad:
1: 500 000

Horninové
prostredie
1.2

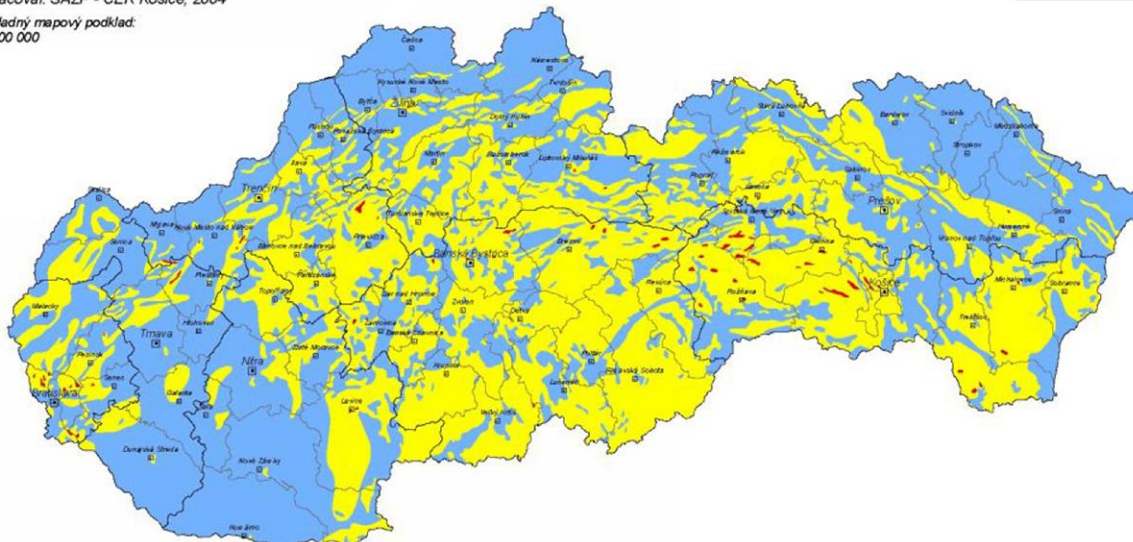

Odvođená mapa radónového rizika vychádza zo syntézy výsledkov terénnych meraní objemovej aktivity radónu v pôdnom vzduchu s plymnopestnosťou hornín. Koncentrácia radónu v pôdnom vzduchu je priamo úmerná hmotnostnej aktivite rádia v horninovom prostredí, hustote horninového prostredia, koeficientu emanácie a nepriamo úmerná pôrvitosti. Stupeň radónového rizika vyjadruje riziko prenikania radónu z podlažia do stavebných objektov.

Zdroj: <http://www.sazp.sk/public/index/go.php?id=635&id=977&idf=149&lang=sk>

Radónové riziko
Radon risk

- nízke
- stredné
- vysoké



Mapa globálneho horizontálneho žiarenia v SR

Globálne horizontálne žiarenie

Slovensko

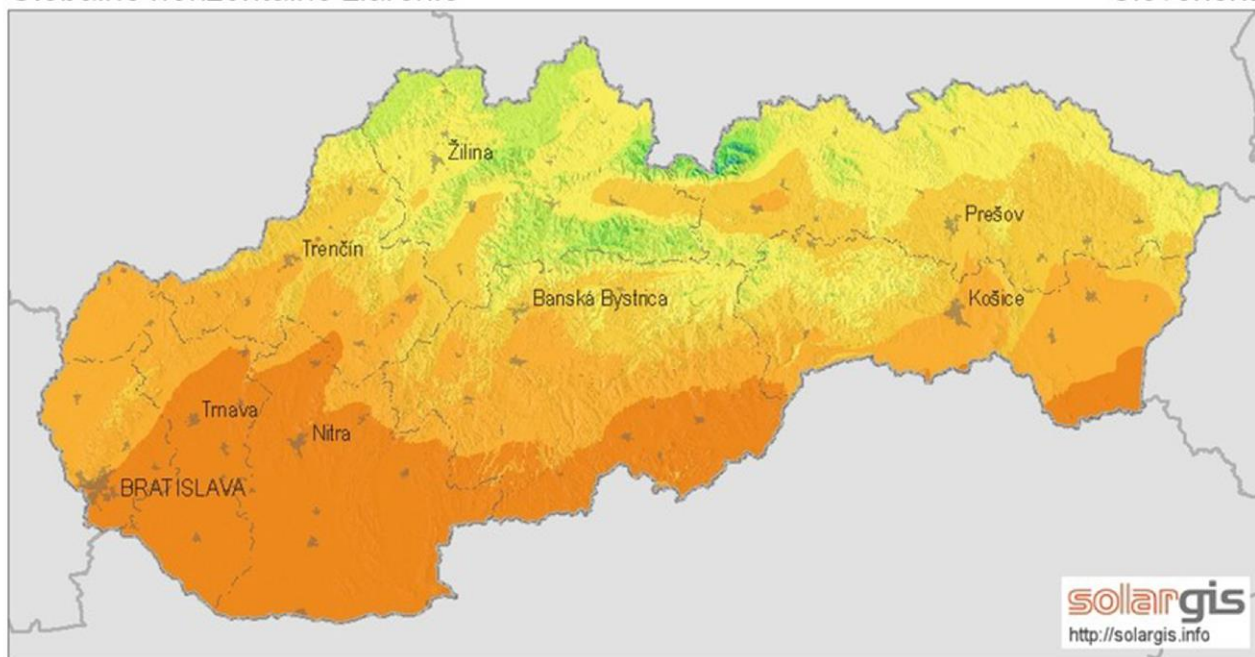

Priemerný ročný úhrn (4/2004 - 3/2009)



0 25 50 km

© 2010 GeoModel, s.r.o.

Zdroj: <http://www.stavebne-forum.sk/sk/article/18155/nazory-na-energeticku-vyhodnost-slnecnych-elektrarni-sa-rozchadzaju/>

2.6.6 ODPADOVÉ HOSPODÁRSTVO

Mesto má spracovaný a schválený Program odpadového hospodárstva (POH). POH je spracovaný v súlade s hierarchiou a cieľmi odpadového hospodárstva, spôsobom ich dosahovania v súlade so zákonom č. 79/2015 Z.z. o odpadoch a o zmene a doplnení niektorých zákonov ako aj v súlade s POH Nitrianskeho samosprávneho kraja.

Na území mesta vykonáva zber a prepravu komunálnych odpadov, triedený zber komunálnych odpadov ako i zber biologicky rozložiteľného kuchynského odpadu Mestský podnik služieb Šurany.

Od roku 2023 je zavedený na území mesta v rodinných domoch a vo vybraných bytových domoch systém množstvového neváženého zberu komunálneho odpadu. Mesto zaviedlo na svojom území povinné označenie zberných nádob elektronickým RFID kódom. Zavedením tohto systému mesto získalo prehľad o reálnych množstvách vyprodukovaného a vyváženého odpadu. Pri množstvovom neváženom systéme zberu komunálneho odpadu zavedeného v rodinných



domoch, vo vybraných bytových domoch, individuálnych rekreačných domoch/chatách, záhradných domoch/chatách na území mesta Šurany, si pôvodca odpadov môže popri veľkosti a množstve zberných nádob vybrať aj interval vývozu zbernej nádoby. Veľkosť zbernej nádoby ako i interval vývozu zbernej nádoby si pôvodca odpadov môže vybrať v súlade s aktuálne platným VZN mesta Šurany o nakladaní s komunálnymi odpadmi a drobnými stavebnými odpadmi.

Nevážený množstvový systém zberu komunálneho odpadu bol zavedený aj u právnických osôb, ktoré majú sídlo, miesto podnikania alebo prevádzku v nehnuteľnostiach nachádzajúcich sa na území mesta a fyzických osôb oprávnených na podnikanie, ktoré majú sídlo, miesto podnikania alebo prevádzku v nehnuteľnostiach nachádzajúcich sa na území mesta. Pôvodca odpadov si môže veľkosť zbernej nádoby a interval odvozu odpadu vybrať v súlade s aktuálne platným VZN mesta Šurany o nakladaní s komunálnymi odpadmi a drobnými stavebnými odpadmi.

V bytových domoch (bytoch) zostal naďalej zavedený paušálny poplatok za zber komunálneho odpadu. Na sídliskách boli vybudované stojiská, v ktorých sa nachádzajú smetné nádoby určené na zber jednotlivých komodít.

Množstvový zber drobného stavebného odpadu od pôvodcov odpadov sa vykonáva v areáli zberného dvora Mestského podniku služieb Šurany, Za múrom 1, Šurany v čase jeho otváracích hodín. Odvoz drobného stavebného odpadu mesto zabezpečuje prostredníctvom oprávnenej spoločnosti.

Zvoz biologicky rozložiteľného kuchynského odpadu (BRKO) zo sídlisk vykonáva Mestský podnik služieb Šurany, Za múrom 1, Šurany. V bytových domoch prebieha zber BRKO donáškovým spôsobom do 240 litrových zberných nádob umiestnených na stojiskách pri bytových domoch. V rodinných domoch funguje donáškový systém zberu BRKO na zberný dvor. Pre biologicky rozložiteľný odpad (BRO) je zabezpečený zvoz (resp. donáškový systém) na zberný dvor. Obyvatelia bývajúci v rodinných domoch si sami kompostujú BRO vo svojich záhradných kompostéroch. Mesto v budúcnosti plánuje pre rodinné domy zakúpenie 240 l hnedých zberných nádob na BRO.

Na území mesta je v bytových domoch zavedený donáškový spôsob zberu jedlých olejov



a tukov do 120 litrových zberných nádob umiestnených na stojiskách pri bytových domoch. Do daných nádob je možné vhadzovať jedlý olej a tuky len v uzavretých plastových fľašiach.

Obyvatelia z rodinných domov môžu uzavreté fľaše s použitým jedlým olejom a tukom vhadzovať do plechových ochranných kontajnerov určených na zber jedlých olejov a tukov na to určených a rozmiestnených na území mesta, konkrétne na uliciach: Družstevná, Bottova, Jesenského, Ž. Bosniakovej, Topoľová – Nitriansky Hrádok, Na víšku 1 – Kostolný Sek a na zbernom dvore Šurany, v areáli Mestského podniku služieb Šurany, Za múrom 1, Šurany.

2.6.7 ZELEŇ

V zastavanom území mesta sa nachádzajú zelené plochy pre verejnosť. Nachádzajú sa tu parkovo upravené plochy na Námestí hrdinov, park pri poliklinike a ďalšie menšie plochy v zastavanom území mesta. Tieto plochy čiastočne spájajú stromoradia predovšetkým na ulici M. R. Štefánika, ulici Jesenského a ulici Komenského.

Plochy hodnotnej upravenej zelene sú súčasťou areálov. Ide o plochy, ktoré sú obmedzené prístupné, ale ich zeleň predstavuje významný prvok sídla. Významný prírodný prvok v tomto urbanizovanom území predstavujú vodné plochy s príslušnými brehovými porastami a zatravnenými plochami ako i oddychové zelené plochy medzi, ktoré patria: ihrisko Žihadielko - park Ž. Bosniakovej, Šurany, Park oddychu Nitriansky Hrádok, Dopravné ihrisko - ul. MDŽ, Šurany, Park " Staré kúpalisko", Šurany, Park pred Mestskou poliklinikou Šurany, detské ihrisko Mlynská-Školská, Šurany a športovo-rekreačný areál - Centrum voľného času, Kostolný Sek.

2.6.8 RELIÉF

Územie mesta a jeho blízke okolie má charakteristický rovinný reliéf s miernymi vyvýšeninami a plytkými depresiami. Na jeho modelovaní sa podieľa svojou činnosťou rieka Nitra, resp. Stará Nitra. Nadmorská výška sa pohybuje v rozmedzí od 115 m n. m. do 130 m n. m., pričom relatívne prevýšenie je 15 m. Z hľadiska špeciálnych foriem reliéfu sa v katastrálnom území nachádzajú antropogénne formy reliéfu – hrádze, násypy a umelé vodné plochy ako sú napr: rybník "Mederčina" v Nitrianskom Hrádku, Rekreačný areál "Tona" v Šuranoch, štrkovisko "Červený



piesok" v Šuranoh a Malá Štrkáreň v Šuranoch.

Mapa reliéfu SR

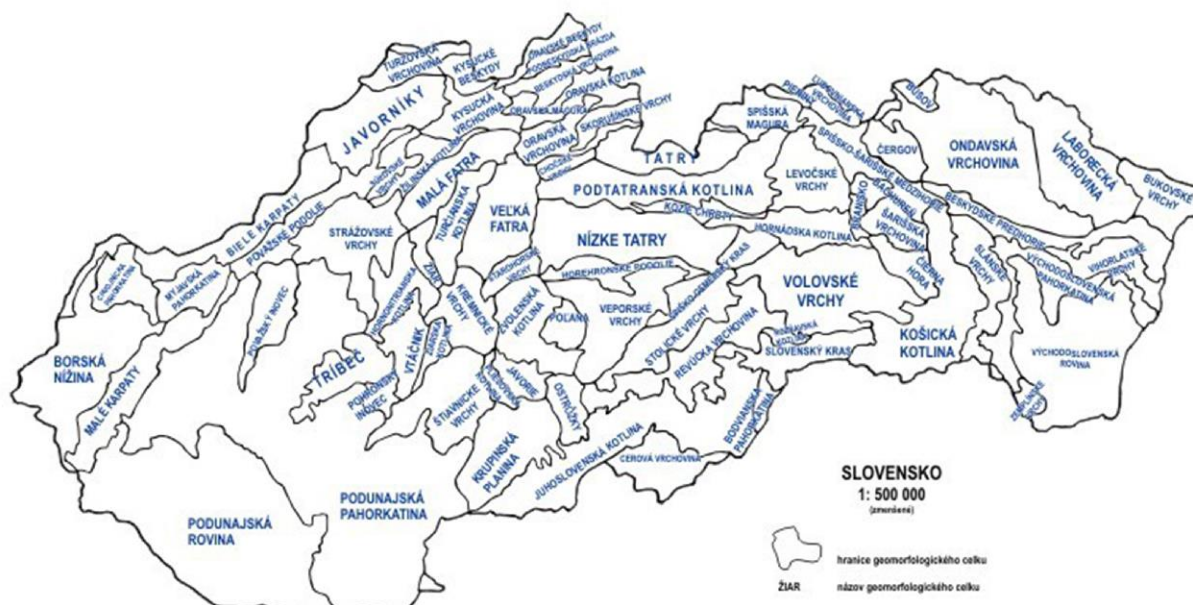

Zdroj: http://www.herber.webz.cz/www_slovakia/geomorfologie.html

© RNDr. Mária Blazubová, Václav Sulák 2004
GEOMORFOLOGICKÉ CELKY PODĽA E. MAZÚR, MLUNNÝ 1993



Mapa digitálneho modelu reliéfu SR

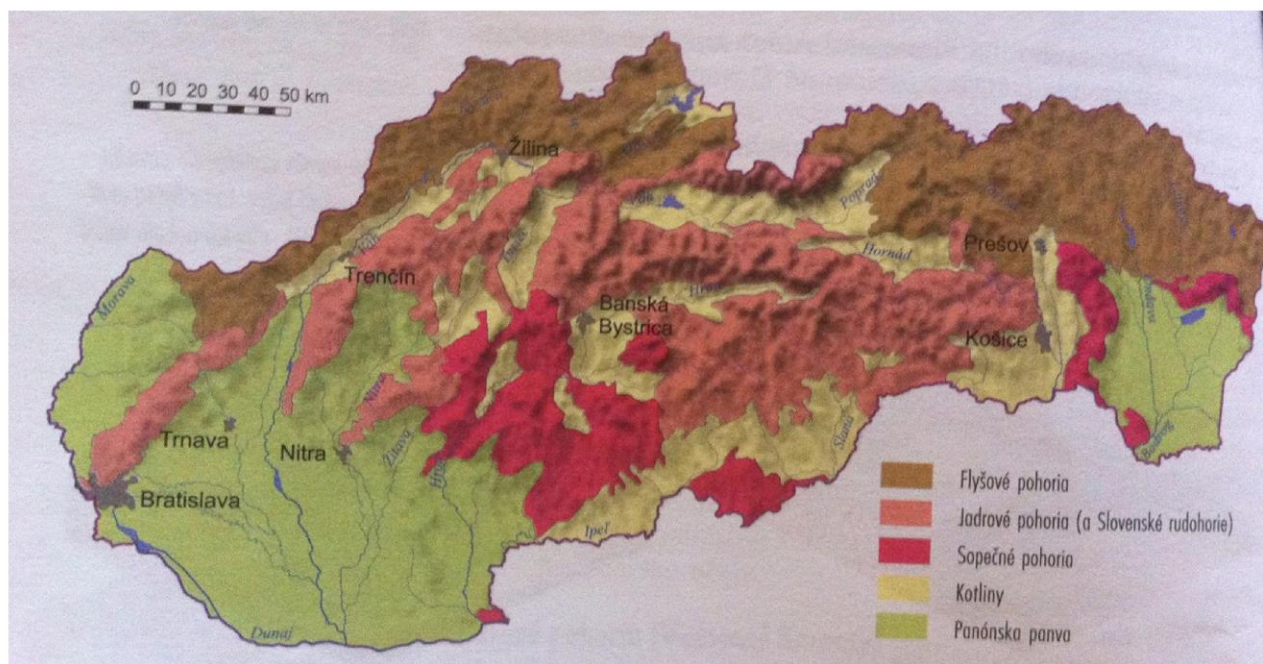

Zdroj: <http://geografiapreziakov.webnode.sk/a9-rocnik/poznamky/povrch-slovenska/>

2.6.9 GEOMORFOLOGICKÉ ČLENENIE

Geomorfologické členenie povrchu Zeme je systematické a hierarchické usporiadanie geomorfologických celkov (pohoria, vrchoviny, nížiny) na základe ich geomorfologickej príbuznosti a blízkosti. Je to druh fyzicko-geografického členenia povrchu Zeme. Vodidlom pri zoskupovaní príbuzných celkov je do značnej miery spoločná geologická minulosť, no prihliada sa aj ku geografickým faktorom.

V rámci geomorfologického členenia Slovenskej republiky (E. Mazúr – M. Lukniš, in Atlas krajiny SR, 2002) je územie mesta Šurany súčasťou systému Alpsko-himalájskej sústavy, subsystému Panónskej panvy, provincie Západopanónskej panvy, subprovincie Malej dunajskej kotliny, v rámci ktorej patrí do oblasti Podunajskej pahorkatiny a podcelku Nitrianskej nivy. Nitrianska niva je tvorená rovinným územím po oboch stranách rieky Nitra. Nitrianska niva leží v strednej časti Podunajskej pahorkatiny a tvorí pás územia v povodí rieky Nitra a jej prítokov. Vedie od Bánoviec nad Bebravou a Partizánskeho cez Topolčany a Nitru po severný okraj Nových Zámkov.



Mapa geomorfologického členenia SR

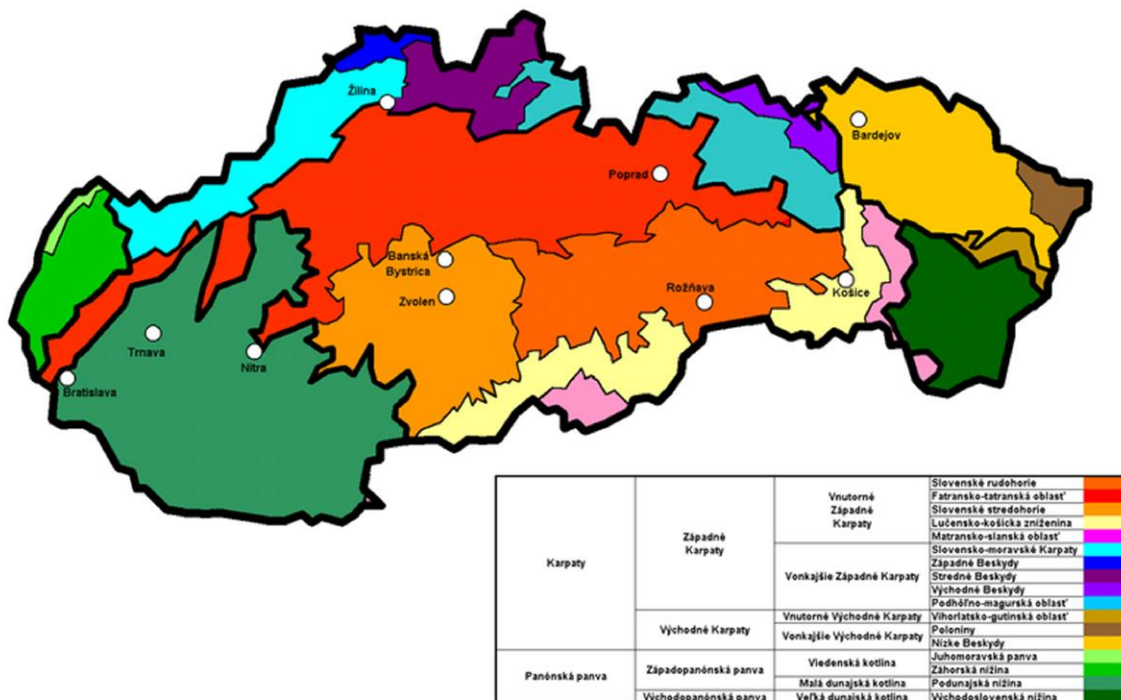

Zdroj: https://sk.wikipedia.org/wiki/Geomorfologick%C3%A9_%C4%BDenenie_Slovenska#/media/File:Geomorphologische_Einteilung_der_Slowakei.png

2.6.10 GEOLOGICKÉ PODLOŽIE

V období holocénu sa na území vytvárali fluvialne sedimenty - litofaciálne nečlenené nivné hliny, alebo piesčité až štrkovité hlíny dolinných nív a nív horských potokov. Následne v mladšom pleistocéne sa vytvárali ďalšie fluvialne sedimenty - jemnozrné a stredozrné piesky až piesčité štrky a agradačných valoch.

Geologická mapa SR spracovaná Štátnym geologickým ústavom Dionýza Štúra:

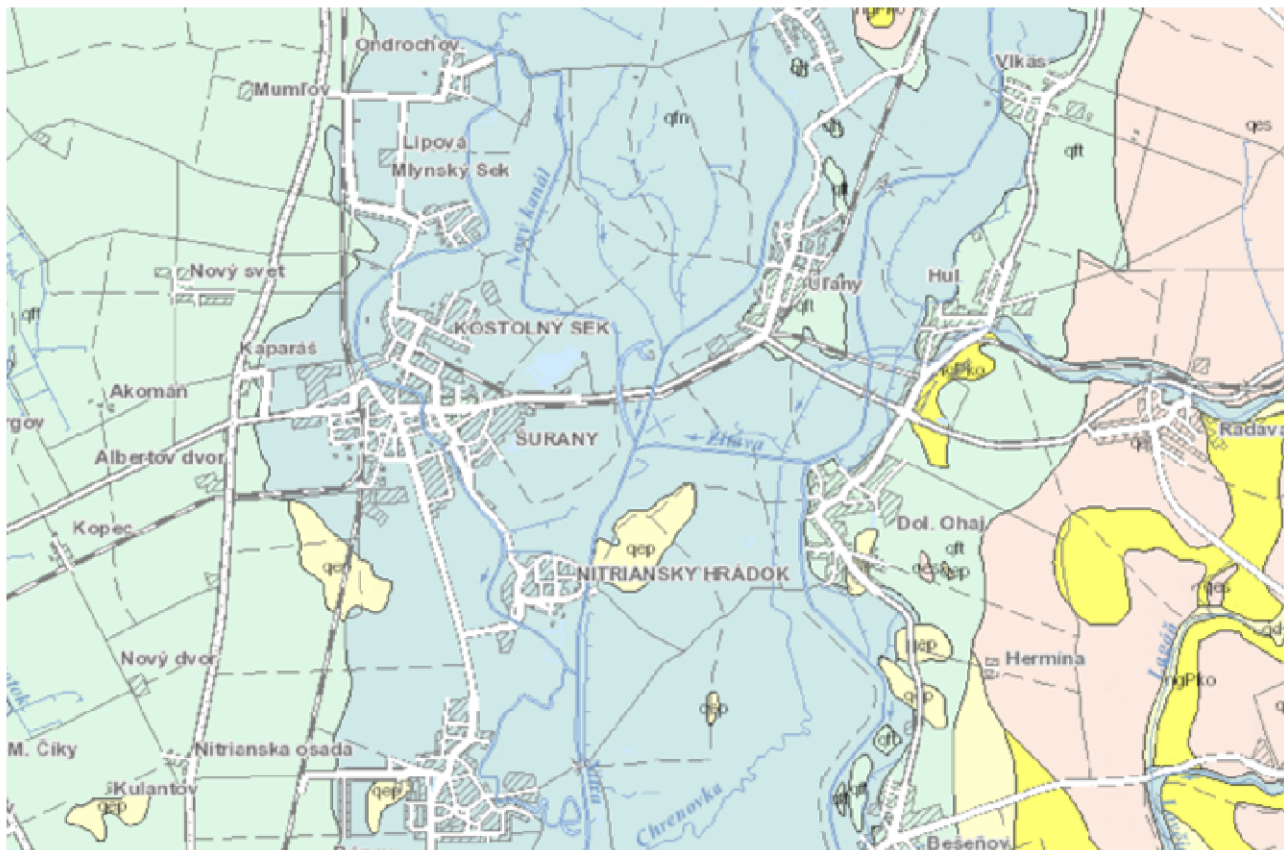

2.6.11 KLIMATICKÉ PODMIENKY

Klimatické podmienky mesta Šurany sú dané predovšetkým polohou mesta v Podunajskej nížine a jeho nadmorskou výškou (123 m.n.m.). Priemerná ročná teplota v meste Šurany sa pohybuje okolo 10,5 °C. Priemerný ročný úhrn zrážok je približne 500 až 550 mm.

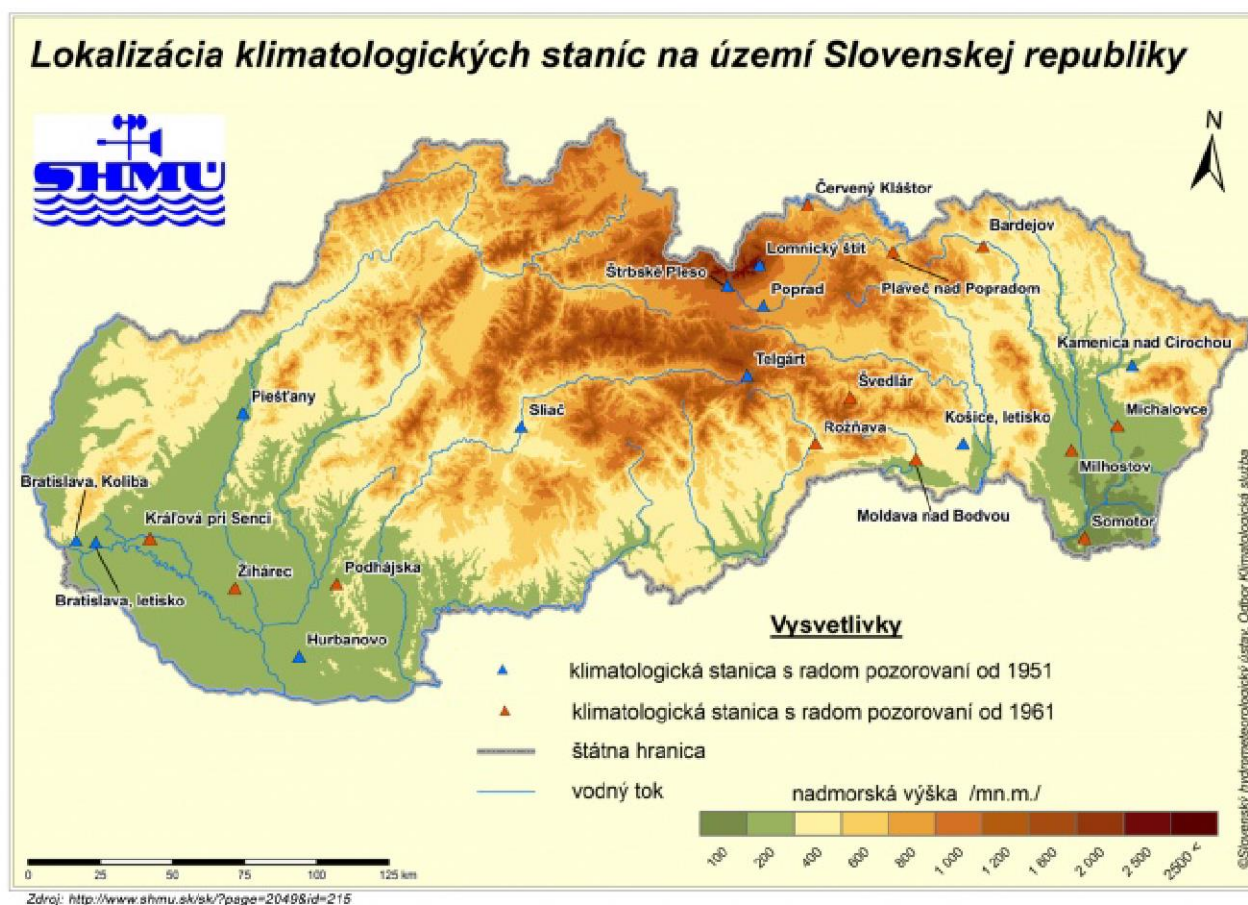

2.6.12 RASTLINSTVO

Lesnatosť územia je iba 3,37 %. Najvýznamnejší lesný porast sa nachádza v severovýchodnej časti územia, v lokalite Veľký les. Menšie fragmenty lesných porastov sa nachádzajú v juhovýchodnej časti v lokalitách Tolmác a Malé Čiky. V katastrálnom území Nitriansky Hrádok sa malé plochy lesných porastov nachádzajú pri rieke Nitra. V časti Kostolný Sek sa lesné porasty nenachádzajú. V rámci k. ú. Šurany a Nitriansky Hrádok sa hospodárske lesy rozprestierajú na 150,36 ha (75 %), ochranné lesy 27,30 ha (14 %) a lesy osobitného určenia 23,69 ha (12 %). V rámci ochranných lesov sú lesy zaradené do skupiny lesov na mimoriadne nepriaznivých stanovištiach, ako sú sutiny, strže, strmé svahy so súvislou vystupujúcou materskou horninou, nespevnené štrkové nánosy a rašeliniská, mokrade a inundačné územia vodných tokov.

2.6.13 ŽIVOČÍŠTVO

Z ekologického hľadiska sa na tomto území nachádzajú rôzne typy biotopov a na tieto biotopy



viazané spoločenstvá živočíchov. Územie je intenzívne poľnohospodársky využívané. Vzhľadom na to sa tu nachádzajú najmä biotopy kultúrnej krajiny (polia, záhrady, vinohrady, rozptýlená zeleň a pod.) a vodné biotopy. Charakteristické sú spoločenstvá dolných nížinných tokov riek s pomaly tečúcou vodou, zabahneným dnom a bohatým brehovým zrástom. Z rýb sa v týchto spoločenstvách vyskytuje napr. štika, jalec hlavatý, jalec tmavý, pleskáče, kapor obyčajný. Obojživelníky sú zastúpené mlokom obyčajným, mlokom veľkým, ropuchou zelenou, skokanom zeleným, z plazov sa vyskytuje užovka obyčajná a užovka fľakaná. Hojný je výskyt vodných vtákov a spevavcov napr. lyska čierna, kačica divá, sliepočka vodná, potápka chochlatá a iné. Z cicavcov sa v týchto spoločenstvách vyskytujú dulovnica väčšia, dulovnica menšia, ondatra pižmová, myška drobná, vydra riečna.

Spoločenstvá lužných lesov sa viažu na porasty pozdĺž vodných tokov. Charakteristické mäkkýše tejto oblasti sú napr. jantárovka žltá, slimák obyčajný, z roztočov je bežný kliešť lužný, kliešť obyčajný, rôzne druhy hmyzu, strapiek a chrobákov. Obojživelníky sú zastúpené druhmi mlok obyčajný, mlok veľký, kunka obyčajná, ropucha obyčajná, hrabavka škvritá, rosnička zelená, skokan rapotavý, skokan zelený, skokan krátkonohý, skokan ostropyský a pod., z plazov sa tu vyskytuje slepúch lámavý, jašterica obyčajná, užovka obyčajná, užovka fľakaná. Veľmi dobré podmienky pre život tu nachádzajú mnohé chránené a ohrozené druhy vtáctva, napr. dudok obyčajný, buciak nočný, kormorán veľký, ďateľ veľký, kúdel'nička južná a mnohé ďalšie.

Z cicavcov sú v týchto spoločenstvách jež tmavý, zajac poľný, píšik lieskový, líška, lasica hranostaj, diviak, srnec a ďalšie. Najcharakteristickejším biotopom tejto oblasti je biotop stepi. Kultúrna step je v hojnej miere osídlená početnými druhmi bezstavovcov. Nachádza sa tu napr. modlivka zelená, mravcolev, nosorožtek, roháč veľký, cikáda viničná a ďalšie. Z obojživelníkov tento biotop obýva ropucha zelená, plazy zastupuje napr. jašterica zelená a jašterica obyčajná. Najpočetnejšou skupinou, vzhľadom na svoju veľkú pohyblivosť je vtáctvo. Vyskytujú sa tu bocian biely, kaňa popolavá, jastrab krahulec, myšiak hôrny, sokol myšiar, sokol kobcovitý, sokol lastovičiar, jarabica poľná, prepelica, bažant obyčajný, cíbik chocholatý a iné.

2.6.14 ŽIVOTNÉ PROSTREDIE

Vzhľadom na zníženu kvalitu ovzdušia a hluk intenzívnej automobilovej dopravy v meste



(osobnej aj nákladnej) patrí podľa mapy životné prostredie do triedy III. - čo je prostredie narušené. Mesto má spracovaný Program odpadového hospodárstva (POH), ktorým sa snaží zlepšiť negatívne dopady a zlepšovať ochranu životného prostredia.

Mapa úrovni životného prostredia jednotlivých oblastí SR

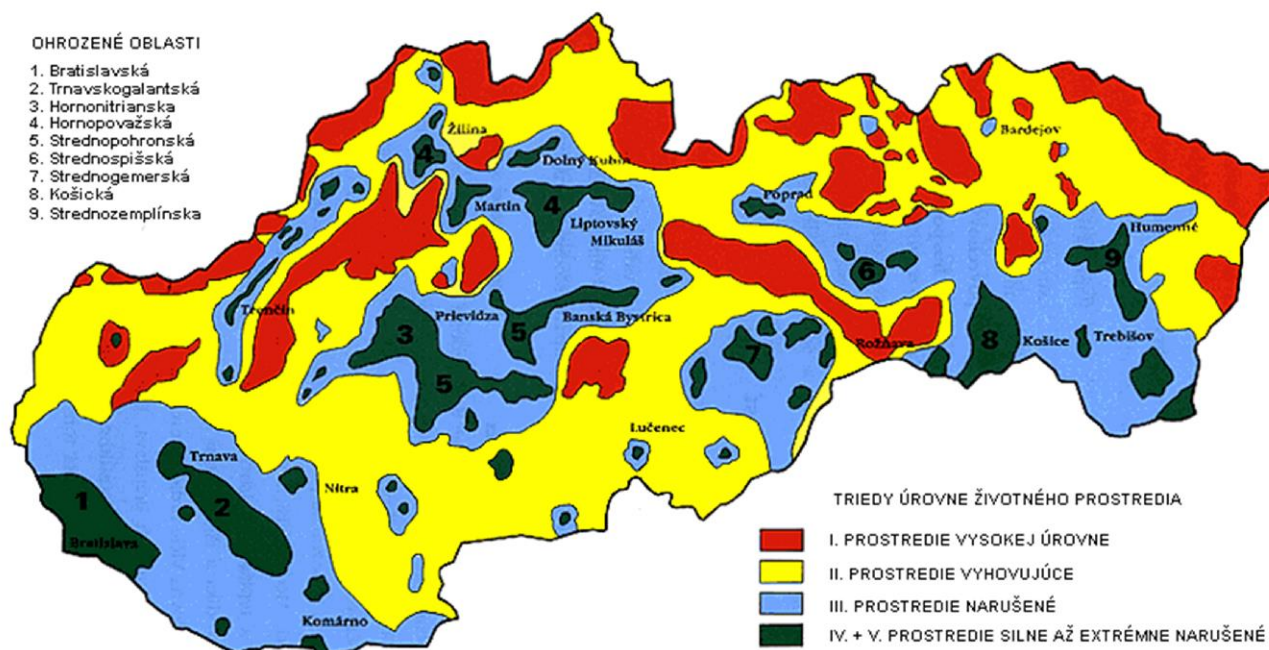

Zdroj: http://www.sazp.sk/slovak/periodika/sprava/SPRAVA95/STAV/enstav_m1.html

2.6.15 OCHRANA PRÍRODY A KRAJINY

V rámci ochrany prírody a krajiny je potrebné dbať predovšetkým na ochranu 3 základných zložiek: vody, ovzdušia a samotnej prírody a krajiny. Starostlivosť o vodu je vymedzená v zákone č. 364/2004 Z. z. o vodách a o zmene a doplnení niektorých zákonov. Tento zákon vytvára podmienky na všestrannú ochranu povrchových a podzemných vôd, vrátane vodných ekosystémov a od vôd priamo závislých krajinných ekosystémov, na zlepšenie stavu povrchových vôd a na ich účelné a hospodárne využívanie. Na ochranu ovzdušia slúži zákon č. 146/2023 Z. z. o ochrane ovzdušia, ktorého cieľom je zabezpečenie a udržanie dobrej kvality ovzdušia, zníženie celkových emisií a obmedzovanie emisií priamo pri zdroji. Základným právnym predpisom na



ochranu prírody je zákon 543/2002 Z. z. o ochrane prírody a krajiny.

Mapa národných parkov a chránených krajinných oblastí SR

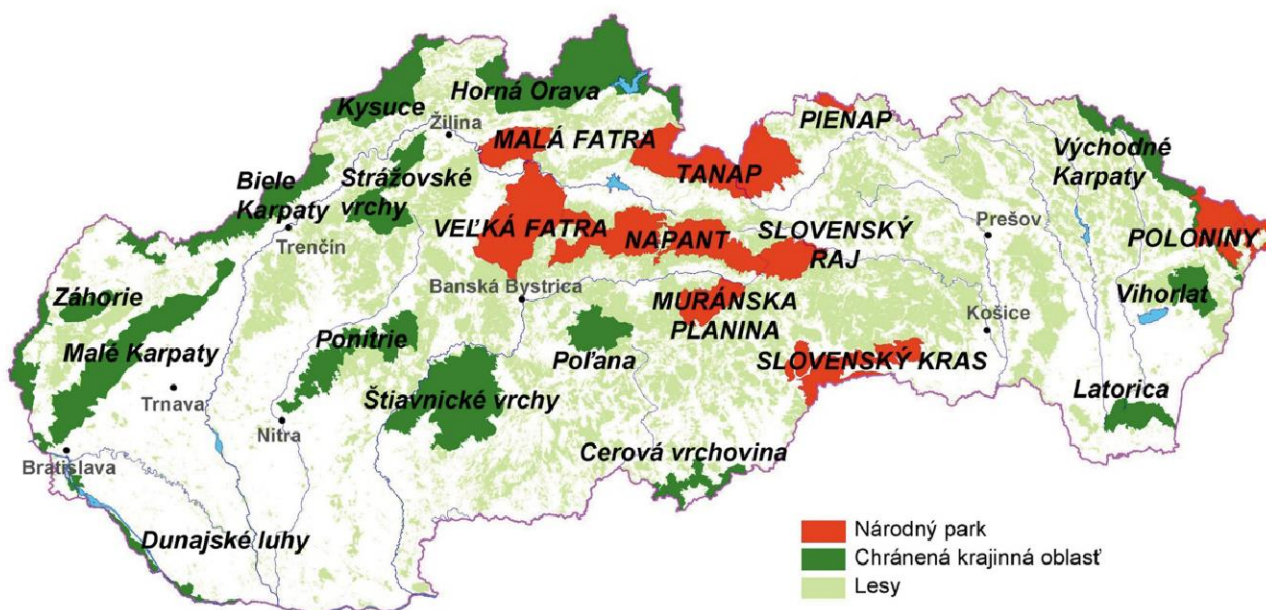

Zdroj: https://www.google.sk/search?q=mapa+reliefu+SR&source=Inms&tbm=isch&sa=X&ved=0ahUKEwjyOTFnL7NAhUsEJoKHUBZAHIQ_AUICcgB&biw=1366&bih=643#imgrc=LWTv7wZKkxZW1M%3A

V katastrálnom území mesta Šurany sa nachádzajú chránené územia - Prírodná rezervácia Čierna voda, Prírodná rezervácia Veľký les, Chránený areál Šurianske slaniská. Medzi prvky sústavy NATURA 2000 patria - Chránené vtáčie územie SKCHVU005 Dolné Považie, Územie európskeho významu SKUEV0094 Veľký les a SKUEV0096 Šurianske slaniská.

2.6.16 LIMITY VYUŽITIA ÚZEMIA A POTENCIÁLNE ROZVOJOVÉ PLOCHY

Limity využitia územia vyplývajú zo záväznej časti územného plánu mesta. Z pohľadu prírodno-environmentálnej analýzy ide o územia, ktoré sú definované v zmysle zákona o ochrane prírody a krajiny č. 543/2002 a vyhláškou Ministerstva ŽP SR č. 24/2003, ktorou sa vykonáva zákon č. 543/2002 o ochrane prírody a krajiny. Potenciálne rozvojové plochy sú územia, ktoré je možné využiť na rozvoj takých činností, ktoré sú v súlade so zákonom o ochrane prírody a krajiny a nenarušia



ráz a charakter obce.

Územný plán mesta Šurany obsahuje a podrobne popisuje okrem iných kapitol aj:

- Kapitola 8. Zásady a regulatívy umiestnenia verejného technického vybavenia, v podkapitole 8.1 Vodné hospodárstvo - rešpektovať existujúci systém zásobovania pitnou vodou, rešpektovať existujúci systém odkanalizovania mesta na MCHB ČOV Šurany, dažďové vody z ciest riešiť systémom otvorených rigolov vedľa komunikácií, dažďové vody zo striech a spevnených plôch na jednotlivých nehnuteľnostiach rodinných domov maximálne zadržiavať na pozemkoch v rámci zástavby vybudovaním dažďových nádrží, z ktorých voda sa následne môže používať na zavlažovanie zelene a záhrad.
- Kapitola 10. Zásady a regulatívy ochrany prírody, krajiny, prírodných zdrojov a ekologickej stability - rešpektovať všetky prvky a kategórie tvorby krajiny, ktoré sú v k.ú. mesta a sú graficky vyjadrené vo výkrese-Ochrana prírody, tvorba krajiny a prvkov ÚSES.
- Kapitola 11. Zásady a regulatívy starostlivosti o životné prostredie.

2.7 ZHODNOTENIE PRIESKUMOV VEREJNEJ MIENKY

Vyhodnotenie prieskumu verejnej mienky formou Dotazníka je samostatnou prílohou k dokumentu.

2.8 SWOT ANALÝZA

SWOT analýza je základným analytickým nástrojom, ktorý slúži na zhodnotenie súčasného stavu riešeného územia.

2.8.1 CELKOVÁ SWOT ANALÝZA

Výsledná SWOT analýza			
Silné stránky		Slabé stránky	
» Organizovanie zaujímavých kultúrnych, spoločenských a športových podujatí pre verejnosť	8	» Nedostatočná podpora rozvoja podnikateľského prostredia	8



» Organizované športovanie pre všetky vekové kategórie - aktívne športové a telovýchovné organizácie	9	» Nevyhovujúci technický stav niektorých úsekov miestnych komunikácií a chodníkov pre peších	8
» Geografická poloha v blízkosti okresného mesta	9	» Nedobudovaná kanalizácia v mestských častiach Nitriansky Hrádok, Nový Svet, Kopec a Albertov dvor	9
» Dobrá dopravná dostupnosť po cestách I., II. triedy a III. triedy	8	» Nevyhovujúci technický stav spoločenskej haly a iných kultúrnych zariadení	7
» Pracovné miesta v priemyselnej výrobe v meste	9	» Nedostatočný počet a kapacita športovísk pre verejnosť	8
» Dobré pôdne a klimatické podmienky pre poľnohospodársku výrobu	8	» Nedostatočný počet ihrísk pre voľnočasové aktivity rodín s deťmi	8
» V meste dostupná materská a základná školská infraštruktúra aj špeciálna ZŠ a umelecká ZŠ ako i stredné školy a učilišťa	8	» Nedostatočne vybudované oddychové zóny a podmienky pre rekreáciu v meste	8
» Prevádzka pobytových zariadení sociálnych služieb	9	» Absencia komunitného centra	7
» Dobře vybudovaná sieť obchodných prevádzok	8		
» Dostupné zdravotné a lekárenské služby	7		
» Nakladanie s odpadom a separovanie podľa POH	9		
Príležitosti		Ohrozenia	
» Využívanie OZE v mestských budovách	9	» Odšťahovanie obyvateľov po	8



		vyštudovaní za odbornou prácou	
» Dobudovanie športových, rekreačných a oddychových zón v meste	8	» Starnutie obyvateľstva, zvyšovanie podielu obyvateľov v poproduktívnom veku	9
» Realizácia geotermálneho vrtu a jeho využívanie	9	» Znižovanie výmery úrodnej poľnohospodárskej pôdy	9
» Revitalizácia verejných priestranstiev, vnútroblokov a parkov	8	» Klesajúci stav obyvateľov mesta	8
» Zriadenie komunitného centra v nevyužívanej mestskej budove	9	» Klimatické zmeny - riziko dlhodobých horúčav alebo povodní	9
» Rozvoj areálu TONA	8	» Zvyšovanie nákladov na zabezpečenie sociálnych služieb	8
» Rekonštrukcia verejného osvetlenia na úsporné svietidlá	8		
» Dobudovanie zariadení cyklistickej infraštruktúry, napr. pri ZŠ	7		
» Rekonštrukcia spoločenskej haly a kultúrnych zariadení	8		

2.8.0.1 TYP VÝSLEDNEJ STRATÉGIE

Na základe hodnôt z tejto tabuľky bolo možné určiť typ výslednej stratégie. Zatiaľ čo rozdiel silných a slabých stránok vyšiel $92 - 63 = 29$, rozdiel príležitostí a ohrození bol $74 - 51 = 23$, čo spoločne udáva ofenzívny typ stratégie.

Ide o najatraktívnejší strategický variant. Môže si ho zvoliť také riešené územie, v ktorom prevažujú silné stránky nad slabými a príležitosti nad hrozbami. Vzhľadom na výraznú prevahu silných stránok je obec schopná využiť všetky ponúkajúce sa príležitosti. Odporúča sa ofenzívna stratégia z pozície sily.

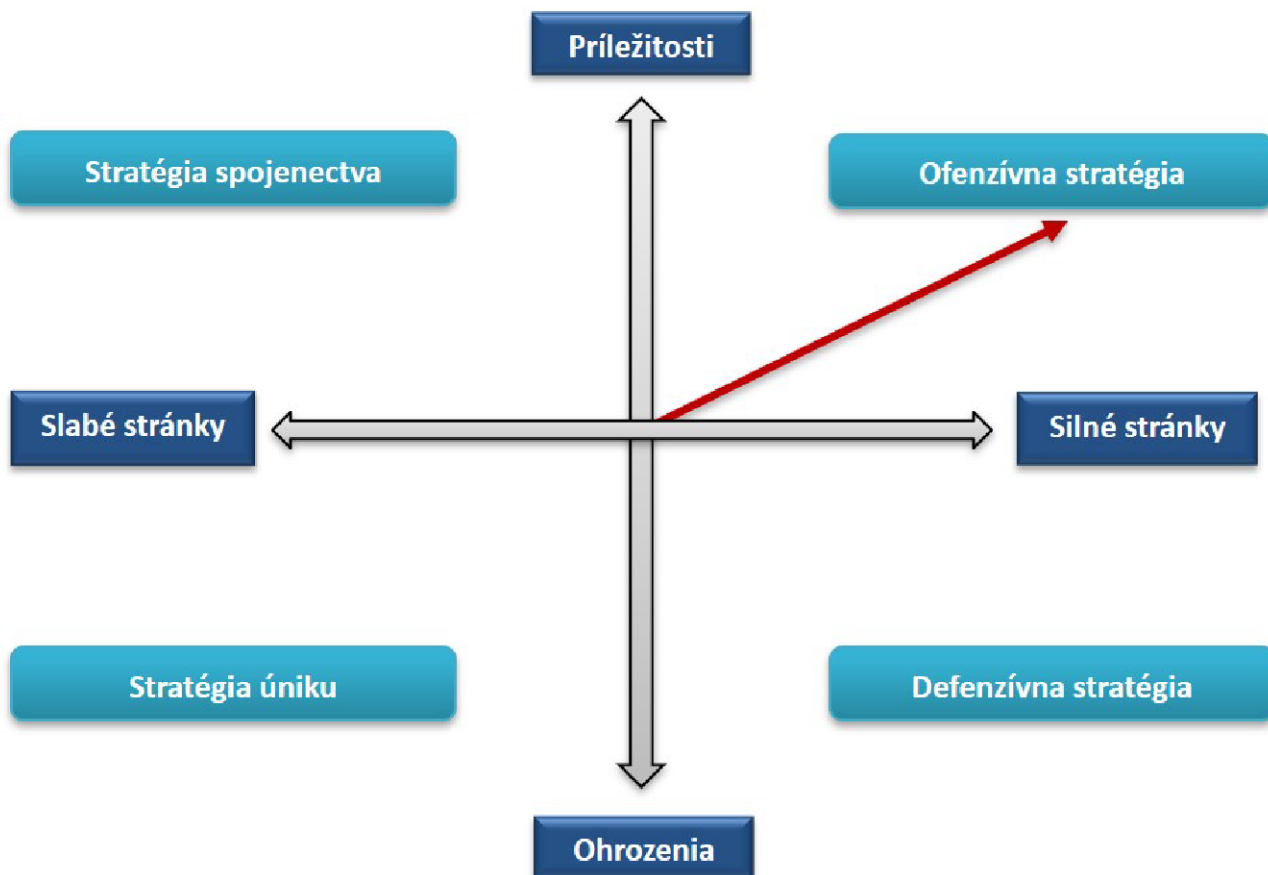



2.9 MATICA VZÁJOMNÝCH VÄZIEB SWOT ANALÝZY

FORMULÁR Č. A 11 - MATICA VZÁJOMNÝCH VÄZIEB SWOT ANALÝZY

	1) Využívanie OZE v mestských budovách	2) Dobudovanie športových, rekreačných a oddychových zón v meste	3) Realizácia geotermálneho vrtu a jeho využívanie	4) Revitalizácia verejných priestranstiev, vnútroblokov a parkov	5) Zriadenie komunitného centra v nevyužívanej mestskej budove
A) Organizovanie zaujímavých kultúrnych, spoločenských a športových podujatí pre verejnosť		++			
B) Organizované športovanie pre všetky vekové kategórie - aktívne športové a		+			



	1) Využívanie OZE v mestských budovách	2) Dobudovanie športových, rekreačných a oddychových zón v meste	3) Realizácia geotermálneho vrtu a jeho využívanie	4) Revitalizácia verejných priestranstiev, vnútroblokov a parkov	5) Zriadenie komunitného centra v nevyužívanej mestskej budove
telovýchovné organizácie					
C) Geografická poloha v blízkosti okresného mesta			+		
D) Dobrá dopravná dostupnosť po cestách I., II. triedy a III. triedy		++			
E) Pracovné miesta v priemyselnej výrobe v meste					
F) Dobré pôdne a klimatické podmienky					



	1) Využívanie OZE v mestských budovách	2) Dobudovanie športových, rekreačných a oddychových zón v meste	3) Realizácia geotermálneho vrtu a jeho využívanie	4) Revitalizácia verejných priestranstiev, vnútroblokov a parkov	5) Zriadenie komunitného centra v nevyužívanej mestskej budove
pre poľnohospodársku výrobu					
G) V meste dostupná materská a základná školská infraštruktúra aj špeciálna ZŠ a umelecká ZŠ ako i stredné školy a učilištia	+				
H) Prevádzka pobytových zariadení sociálnych služieb					
I) Dobre vybudovaná sieť obchodných prevádzok					



	1) Využívanie OZE v mestských budovách	2) Dobudovanie športových, rekreačných a oddychových zón v meste	3) Realizácia geotermálneho vrtu a jeho využívanie	4) Revitalizácia verejných priestranstiev, vnútroblokov a parkov	5) Zriadenie komunitného centra v nevyužívanej mestskej budove
J) Dostupné zdravotné a lekárenské služby					
K) Nakladanie s odpadom a separovanie podľa POH					

FORMULÁR Č. A 11 - MATICA VZÁJOMNÝCH VÄZIEB SWOT ANALÝZY

	6) Rozvoj areálu TONA	7) Rekonštrukcia verejného osvetlenia na úsporné svietidlá	8) Dobudovanie zariadení cyklistickej infraštruktúry, napr. pri ZŠ	9) Rekonštrukcia spoločenskej haly a kultúrnych zariadení
A) Organizovanie zaujímavých kultúrnych,	++		+	++



	6) Rozvoj areálu TONA	7) Rekonštrukcia verejného osvetlenia na úsporné svietidlá	8) Dobudovanie zariadení cyklistickej infraštruktúry, napr. pri ZŠ	9) Rekonštrukcia spoločenskej haly a kultúrnych zariadení
spoločenských a športových podujatí pre verejnosť				
B) Organizované športovanie pre všetky vekové kategórie - aktívne športové a telovýchovné organizácie	+			
C) Geografická poloha v blízkosti okresného mesta				+
D) Dobrá dopravná dostupnosť po cestách I.,	+			+



	6) Rozvoj areálu TONA	7) Rekonštrukcia verejného osvetlenia na úsporné svietidlá	8) Dobudovanie zariadení cyklistickej infraštruktúry, napr. pri ZŠ	9) Rekonštrukcia spoločenskej haly a kultúrnych zariadení
II. triedy a III. triedy				
E) Pracovné miesta v priemyselnej výrobe v meste				
F) Dobré pôdne a klimatické podmienky pre poľnohospodársku výrobu				
G) V meste dostupná materská a základná školská infraštruktúra aj špeciálna ZŠ a umelecká ZŠ ako i stredné školy a učilištia				



	6) Rozvoj areálu TONA	7) Rekonštrukcia verejného osvetlenia na úsporné svietidlá	8) Dobudovanie zariadení cyklistickej infraštruktúry, napr. pri ZŠ	9) Rekonštrukcia spoločenskej haly a kultúrnych zariadení
H) Prevádzka pobytových zariadení sociálnych služieb				
I) Dobře vybudovaná sieť obchodných prevádzok				
J) Dostupné zdravotné a lekárenské služby				
K) Nakladanie s odpadom a separovanie podľa POH				



2.10 DISKUSIA KU SWOT ANALÝZE



STRATEGICKÁ ČASŤ

Strategická časť obsahuje stratégiu rozvoja riešeného územia pri zohľadnení jeho vnútorných špecifík. Určuje hlavné ciele a priority rozvoja územia pri rešpektovaní princípov regionálnej politiky v záujme dosiahnutia vyváženého udržateľného rozvoja. Po zhodnotení pripravenosti projektových zámerov sa navrhuje celá štruktúra jednotlivých cieľov, priorít, opatrení a aktivít, ktoré je potrebné postupne naplniť.











3.1 OPIS ROZVOJOVEJ STRATÉGIE

V rámci rozvojovej stratégie bola vyhotovená hierachicky usporiadaná štruktúra cieľov, priorít, opatrení a aktivít. V nadväznosti na ciele boli definované priority a opatrenia, ktoré ich bližšie špecifikujú. Najdôležitejšou časťou sú aktivity, teda konkrétne projektové zámery, realizáciou ktorých bude zároveň postupne naplnená vízia mesta.

3.2 VÍZIA

„Mesto Šurany ako konkurencieschopné sídlo, ktoré využíva svoju geografickú polohu na rozvoj a podporu podnikania, cestovného ruchu a hospodársky rast. Mesto, poskytujúce kvalitné podmienky na život pre všetky vekové kategórie obyvateľov. Mesto, zabezpečujúce vysokú kvalitu životného prostredia a vytvárajúce podmienky pre vznik nových pracovných miest.“

3.3 HIERARCHICKÁ ŠTRUKTÚRA

Ukazovateľ výstupu  Projektový zámer  Príprava projektu  Akčný plán 
Monitorovanie  Finančný rámec  Hodnotiace kritérium 
Výnosovo-nákladová analýza  Mapa aktivít 



CIEĽ 1: HOSPODÁRSKA OBLASŤ

Priorita 1.1: Infraštruktúra

Opatrenie 1.1.1: Dopravná infraštruktúra

Aktivita 1.1.1.1: Rekonštrukcia miestnych ciest ★ €

Aktivita 1.1.1.2: Parkovisko na ul. Krížna - Lúčna ★ €

Aktivita 1.1.1.3: Výstavba zariadení cyklistickej infraštruktúry pri ZŠ SNP 5, Šurany ★ €

Aktivita 1.1.1.4: Pokračovanie chodníka Na vršku - Tona ★ €

Opatrenie 1.1.2: Technická infraštruktúra

Aktivita 1.1.2.1: Rozšírenie kamerového systému v meste Šurany ★ €

Aktivita 1.1.2.2: Modernizácia verejného osvetlenia mesta ★ €

Aktivita 1.1.2.3: Zníženie energetickej náročnosti budov vo vlastníctve mesta Šurany - MŠ MDŽ, MŠ Mostná, Mestský úrad Šurany, Mestské kultúrne stredisko Šurany ★

Priorita 1.2: Cestovný ruch

Opatrenie 1.2.1: Podmienky pre rozvoj CR

Aktivita 1.2.1.1: Revitalizácia archeologického náleziska Zámoček Nitriansky Hrádok ★ €

Aktivita 1.2.1.2: Trhovisko Šurany ★ €

Aktivita 1.2.1.3: Zvieracia škôlka (mini ZOO) ★ €

CIEĽ 2: SOCIÁLNA OBLASŤ

Priorita 2.1: Služby mesta

Opatrenie 2.1.1: Kultúra a vzdelávanie

Aktivita 2.1.1.1: Spoločenská hala Šurany - rekonštrukcia spoločenskej haly ★ €

Aktivita 2.1.1.2: Modernizácia kultúrnych zariadení v mestských častiach (K. Sek, N. Hrádok) ★ €

Aktivita 2.1.1.3: Modernizácia základnej školy SNP Šurany ★ €

Opatrenie 2.1.2: Šport a voľnočasové aktivity

Aktivita 2.1.2.1: Športovo-rekreačný areál Nitriansky Hrádok ★ €

Aktivita 2.1.2.2: Výstavba fitparku - workoutového ihriska ★ €

Aktivita 2.1.2.3: Športový areál Šurany (v areáli CVČ) ★ €

Aktivita 2.1.2.4: Oddychová zóna, športový areál (kúpalisko) ★ €



Aktivita 2.1.2.5: Vybudovanie detských ihrísk (MDŽ, Mudrochova, Mostná) ★ €

Aktivita 2.1.2.6: Dotvorenie rekreačnej zóny na sídlisku Sever ★ €

Opatrenie 2.1.3: Zdravotníctvo

Aktivita 2.1.3.1: Vytvorenie regionálneho RCIZS v meste Šurany ★ €

Aktivita 2.1.3.2: Prístavba Mestskej polikliniky Šurany - CT pracovisko ★ €

Opatrenie 2.1.4: Sociálne služby

Aktivita 2.1.4.1: Detské jasle - Mostná ★ €

Aktivita 2.1.4.2: Prestavba Domova Jesienka ★ €

Aktivita 2.1.4.3: Rekonštrukcia a prestavba kina Hviezda ★ €

Opatrenie 2.1.5: Cintorín

Aktivita 2.1.5.1: Výstavba pietneho spomienkového parku - kolumbárium ★

Aktivita 2.1.5.2: Rozšírenie a dobudovanie cintorínov - "Balát", Kostolný Sek, Nitriansky

Hrádok ★

CIEĽ 3: ENVIRONMENTÁLNA OBLASŤ

Priorita 3.1: Kvalita životného prostredia

Opatrenie 3.1.1: Nakladanie s odpadom

Aktivita 3.1.1.1: Rekultivácia skládky TKO ★ €

Aktivita 3.1.1.2: Podpora triedeného zberu komunálneho odpadu ★ €

Aktivita 3.1.1.3: Modernizácia zberného dvora ★

Opatrenie 3.1.2: Zeleň a oddychové zóny

Aktivita 3.1.2.1: Revitalizácia vnútrobloku na sídlisku MDŽ ★ €

Aktivita 3.1.2.2: Zelená revitalizácia betónových plôch na oddychovo-rekreačný priestor v centre mesta ★ €

Opatrenie 3.1.3: Využívanie obnoviteľných zdrojov energie

Aktivita 3.1.3.1: Zvýšenie energetickej efektívnosti vykurovania ZŠ Šurany, Bernolákova 35, Šurany ★ €

CIEĽ 4: SPOLOČENSKO-KOMUNITNÁ OBLASŤ

Priorita 4.1: Investičná činnosť



Opatrenie 4.1.1: Výstavba

Aktivita 4.1.1.1: Výstavba bytových domov zo ŠFRB ★

Aktivita 4.1.1.2: Domov Jesienka Šurany - rozšírenie kapacity ul. Hradná ★



PROGRAMOVÁ ČASŤ

Programová (plánovacia) časť obsahuje najmä zoznam opatrení a aktivít, potrebných na zabezpečenie realizácie PHRSR.

Obsahuje podrobnejšie rozpracovanie cieľov minimálne na úrovni opatrení a aktivít, ktoré sú tvorené vecne príbuznými skupinami projektov.



FORMULÁR Č. P 1 - PREHĽAD OPATRENÍ, PROJEKTOV A AKTIVÍT PODĽA OBLASTÍ

Opatrenie	Projekt/Aktivita	Prioritná oblasť
1.1.1 Dopravná infraštruktúra	1.1.1.1 Rekonštrukcia miestnych ciest	1.1 Infraštruktúra
	1.1.1.2 Parkovisko na ul. Krížna - Lúčna	
	1.1.1.3 Výstavba zariadení cyklistickej infraštruktúry pri ZŠ SNP 5, Šurany	
	1.1.1.4 Pokračovanie chodníka Na vršku - Tona	
1.1.2 Technická infraštruktúra	1.1.2.1 Rozšírenie kamerového systému v meste Šurany	1.1 Infraštruktúra
	1.1.2.2 Modernizácia verejného osvetlenia mesta	
	1.1.2.3 Zníženie energetickej náročnosti budov vo vlastníctve mesta Šurany - MŠ MDŽ, MŠ Mostná, Mestský úrad Šurany, Mestské kultúrne stredisko Šurany	
1.2.1 Podmienky pre rozvoj CR	1.2.1.1 Revitalizácia archeologického náleziska Zámoček Nitriansky Hrádok	1.2 Cestovný ruch



Opatrenie	Projekt/Aktivita	Prioritná oblasť
	1.2.1.2 Trhovisko Šurany	
	1.2.1.3 Zvieracia škôlka (mini ZOO)	
2.1.1 Kultúra a vzdelávanie	2.1.1.1 Spoločenská hala Šurany - rekonštrukcia spoločenskej haly	2.1 Služby mesta
	2.1.1.2 Modernizácia kultúrnych zariadení v mestských častiach (K. Sek, N. Hrádok)	
	2.1.1.3 Modernizácia základnej školy SNP Šurany	
2.1.2 Šport a voľnočasové aktivity	2.1.2.1 Športovo-rekreačný areál Nitriansky Hrádok	
	2.1.2.2 Výstavba fitparku - workoutového ihriska	
	2.1.2.3 Športový areál Šurany (v areáli CVČ)	
	2.1.2.4 Oddychová zóna, športový areál (kúpalisko)	
	2.1.2.5 Vybudovanie detských ihrísk (MDŽ, Mudrochova, Mostná)	
	2.1.2.6 Dotvorenie rekreačnej zóny na sídlisku Sever	
2.1.3 Zdravotníctvo	2.1.3.1 Vytvorenie	



Opatrenie	Projekt/Aktivita	Prioritná oblasť
	regionálneho RCIZS v meste Šurany	
	2.1.3.2 Prístavba Mestskej polikliniky Šurany - CT pracovisko	
2.1.4 Sociálne služby	2.1.4.1 Detské jasle - Mostná	
	2.1.4.2 Prestavba Domova Jesienka	
	2.1.4.3 Rekonštrukcia a prestavba kina Hviezda	
2.1.5 Cintorín	2.1.5.1 Výstavba pietneho spomienkového parku - kolumbárium	
	2.1.5.2 Rozšírenie a dobudovanie cintorínov - "Balát", Kostolný Sek, Nitriansky Hrádok	
3.1.1 Nakladanie s odpadom	3.1.1.1 Rekvltivácia skládky TKO	3.1 Kvalita životného prostredia
	3.1.1.2 Podpora triedeného zberu komunálneho odpadu	
	3.1.1.3 Modernizácia zberného dvora	
3.1.2 Zeleň a oddychové zóny	3.1.2.1 Revitalizácia vnútrobloku na sídlisku MDŽ	
	3.1.2.2 Zelená revitalizácia betónových plôch na	



Opatrenie	Projekt/Aktivita	Prioritná oblasť
	oddychovo-rekreačný priestor v centre mesta	
3.1.3 Využívanie obnoviteľných zdrojov energie	3.1.3.1 Zvýšenie energetickej efektívnosti vykurovania ZŠ Šurany, Bernolákova 35, Šurany	
4.1.1 Výstavba	4.1.1.1 Výstavba bytových domov zo ŠFRB	4.1 Investičná činnosť
	4.1.1.2 Domov Jesienka Šurany - rozšírenie kapacity ul. Hradná	

4.1 DOPLŇUJÚCE ÚDAJE



FORMULÁR Č. P 2 - ZOZNAM UKAZOVATEĽOV CIEĽOV/PRIORITNÝCH OBLASTÍ

	Ukazovateľ	Definícia	Informačný zdroj/odkaz	Merná jednotka	Východiskový rok/hodnota	Cielový rok/hodnota
Prioritná oblasť 1: Infraštruktúra						
	Opatrenie 1.1.1/Aktivita 1.1.1.1: Dopravná infraštruktúra/Rekonštrukcia miestnych ciest					
	Opatrenie 1.1.1/Aktivita 1.1.1.2: Dopravná infraštruktúra/Parkovisko na ul. Krížna - Lúčna					
	Opatrenie 1.1.1/Aktivita 1.1.1.3: Dopravná infraštruktúra/Výstavba zariadení cyklistickej infraštruktúry pri ZŠ SNP 5, Šurany					
	Opatrenie 1.1.1/Aktivita 1.1.1.4: Dopravná infraštruktúra/Pokračovanie chodníka Na vříšku - Tona					

	Ukazovateľ	Definícia	Informačný zdroj/odkaz	Merná jednotka	Východiskový rok/hodnota	Cielový rok/hodnota
Prioritná oblasť 1: Infraštruktúra						
	Opatrenie 1.1.2/Aktivita 1.1.2.1: Technická infraštruktúra/Rozšírenie kamerového systému v meste Šurany					
	Opatrenie 1.1.2/Aktivita 1.1.2.2: Technická infraštruktúra/Modernizácia verejného osvetlenia mesta					
	Opatrenie 1.1.2/Aktivita 1.1.2.3: Technická infraštruktúra/Zníženie energetickej náročnosti budov vo vlastníctve mesta Šurany - MŠ MDŽ, MŠ Mostná, Mestský úrad Šurany, Mestské kultúrne stredisko Šurany					



	Ukazovateľ	Definícia	Informačný zdroj/odkaz	Merná jednotka	Východiskový rok/hodnota	Cielový rok/hodnota
Prioritná oblasť 2: Cestovný ruch						
Opatrenie 1.2.1/Aktivita 1.2.1.1: Podmienky pre rozvoj CR/Revitalizácia archeologického náleziska Zámochek Nitriansky Hrádok						
Opatrenie 1.2.1/Aktivita 1.2.1.2: Podmienky pre rozvoj CR/Trhovisko Šurany						
Opatrenie 1.2.1/Aktivita 1.2.1.3: Podmienky pre rozvoj CR/Zvieracia škôlka (mini ZOO)						

	Ukazovateľ	Definícia	Informačný zdroj/odkaz	Merná jednotka	Východiskový rok/hodnota	Cielový rok/hodnota
Prioritná oblasť 1: Služby mesta						
Opatrenie 2.1.1/Aktivita 2.1.1.1: Kultúra a vzdelávanie/Spoločenská hala Šurany - rekonštrukcia spoločenskej haly						
Opatrenie 2.1.1/Aktivita 2.1.1.2: Kultúra a vzdelávanie/Modernizácia kultúrnych zariadení v mestských častiach (K. Sek, N. Hrádok)						
Opatrenie 2.1.1/Aktivita 2.1.1.3: Kultúra a vzdelávanie/Modernizácia základnej školy SNP Šurany						



	Ukazovateľ	Definícia	Informačný zdroj/odkaz	Merná jednotka	Východiskový rok/hodnota	Cielový rok/hodnota
Prioritná oblasť 1: Služby mesta						
	Opatrenie 2.1.2/Aktivita 2.1.2.1: Šport a voľnočasové aktivity/Športovo-rekreačný areál Nitriansky Hrádok					
	Opatrenie 2.1.2/Aktivita 2.1.2.2: Šport a voľnočasové aktivity/Výstavba fitparku - workoutového ihriska					
	Opatrenie 2.1.2/Aktivita 2.1.2.3: Šport a voľnočasové aktivity/Športový areál Šurany (v areáli CVČ)					
	Opatrenie 2.1.2/Aktivita 2.1.2.4: Šport a voľnočasové aktivity/Oddychová zóna, športový areál (kúpalisko)					
	Opatrenie 2.1.2/Aktivita 2.1.2.5: Šport a voľnočasové aktivity/Vybudovanie detských ihrísk (MDŽ, Mudrochova, Mostná)					
	Opatrenie 2.1.2/Aktivita 2.1.2.6: Šport a voľnočasové aktivity/Dotvorenie rekreačnej zóny na sídlisku Sever					

	Ukazovateľ	Definícia	Informačný zdroj/odkaz	Merná jednotka	Východiskový rok/hodnota	Cielový rok/hodnota
Prioritná oblasť 1: Služby mesta						
	Opatrenie 2.1.3/Aktivita 2.1.3.1: Zdravotníctvo/Vytvorenie regionálneho RCIZS v meste Šurany					
	Opatrenie 2.1.3/Aktivita 2.1.3.2: Zdravotníctvo/Prístavba Mestskej polikliniky Šurany - CT pracovisko					



	Ukazovateľ	Definícia	Informačný zdroj/odkaz	Merná jednotka	Východiskový rok/hodnota	Cielový rok/hodnota
Prioritná oblasť 1: Služby mesta						
Opatrenie 2.1.4/Aktivita 2.1.4.1: Sociálne služby/Detské jasle - Mostná						
Opatrenie 2.1.4/Aktivita 2.1.4.2: Sociálne služby/Prestavba Domova Jesienka						
Opatrenie 2.1.4/Aktivita 2.1.4.3: Sociálne služby/Rekonštrukcia a prestavba kina Hviezda						

	Ukazovateľ	Definícia	Informačný zdroj/odkaz	Merná jednotka	Východiskový rok/hodnota	Cielový rok/hodnota
Prioritná oblasť 1: Služby mesta						
Opatrenie 2.1.5/Aktivita 2.1.5.1: Cintorín/Výstavba pietneho spomienkového parku - kolumbárium						
Opatrenie 2.1.5/Aktivita 2.1.5.2: Cintorín/Rozšírenie a dobudovanie cintorínov - "Balát", Kostolný Sek, Nitriansky Hrádok						



	Ukazovateľ	Definícia	Informačný zdroj/odkaz	Merná jednotka	Východiskový rok/hodnota	Cielový rok/hodnota
Prioritná oblasť 1: Kvalita životného prostredia						
Opatrenie 3.1.1/Aktivita 3.1.1.1: Nakladanie s odpadom/Rekultivácia skládky TKO						
Opatrenie 3.1.1/Aktivita 3.1.1.2: Nakladanie s odpadom/Podpora triedeného zberu komunálneho odpadu						
Opatrenie 3.1.1/Aktivita 3.1.1.3: Nakladanie s odpadom/Modernizácia zberného dvora						

	Ukazovateľ	Definícia	Informačný zdroj/odkaz	Merná jednotka	Východiskový rok/hodnota	Cielový rok/hodnota
Prioritná oblasť 1: Kvalita životného prostredia						
Opatrenie 3.1.2/Aktivita 3.1.2.1: Zeleň a oddychové zóny/Revitalizácia vnútrobloku na sídlisku MDŽ						
Opatrenie 3.1.2/Aktivita 3.1.2.2: Zeleň a oddychové zóny/Zelená revitalizácia betónových plôch na oddychovo-rekreačný priestor v centre mesta						



	Ukazovateľ	Definícia	Informačný zdroj/odkaz	Merná jednotka	Východiskový rok/hodnota	Cielový rok/hodnota
Prioritná oblasť 1: Kvalita životného prostredia						
Opatrenie 3.1.3/Aktivita 3.1.3.1: Využívanie obnoviteľných zdrojov energie/Zvýšenie energetickej efektívnosti vykurovania ZŠ Šurany, Bernolákova 35, Šurany						

	Ukazovateľ	Definícia	Informačný zdroj/odkaz	Merná jednotka	Východiskový rok/hodnota	Cielový rok/hodnota
Prioritná oblasť 1: Investičná činnosť						
Opatrenie 4.1.1/Aktivita 4.1.1.1: Výstavba/Výstavba bytových domov zo ŠFRB						
Opatrenie 4.1.1/Aktivita 4.1.1.2: Výstavba/Domov Jesienka Šurany - rozšírenie kapacity ul. Hradná						



REALIZAČNÁ ČASŤ

Realizačná časť je zameraná na popis postupov inštitucionálneho a organizačného zabezpečenia realizácie PHRSR. Ďalej obsahuje systém monitorovania a hodnotenia plnenia programu na základe stanovených merateľných ukazovateľov a vecný a časový harmonogram realizácie programu formou akčných plánov.



5.1 INŠTITUCIONÁLNE A ORGANIZAČNÉ ZABEZPEČENIE

Inštitucionálne a organizačné parametre definuje zákon NR SR č. 369/1990 Zb., o obecnom zriadení v znení neskorších predpisov. Obec a mesto podľa novely zákona č. 539/2008 Z.z. o podpore regionálneho rozvoja v znení neskorších predpisov: spracúva, schvaľuje, riadi a pravidelne vyhodnocuje plnenie PHRSR, poskytuje súčinnosť pri príprave a realizácii PHRSR VÚC v území regiónu, poskytuje súčinnosť pri príprave regionálnych operačných programov a spolupracuje pri zabezpečovaní rozvojových spoločných zámerov. Do procesu zabezpečenia realizácie jednotlivých opatrení sú zapojené štyri organizačné zložky:

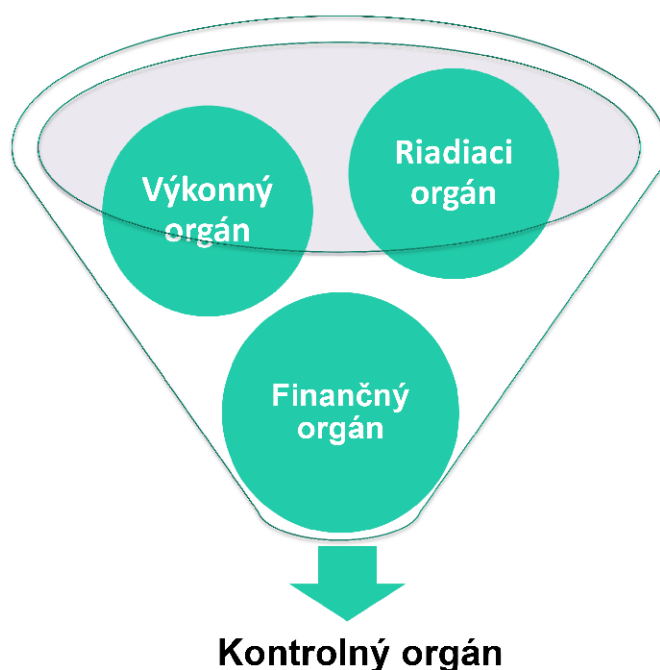

Riadiacim orgánom, zodpovedným za zabezpečenie realizácie PHRSR, je primátor mesta a mestské zastupiteľstvo. Orgán navrhuje, riadi a zlepšuje procesy rozvoja s cieľom podporovať politiku a stratégiu definovanú v schválenom programovom dokumente tak, aby ním zabezpečované činnosti boli s ostatnými orgánmi koordinované a prispievali k efektívnosti a účinnosti podpory rozvoja aktivít na území mesta.

Výkonným orgánom sú poverení zamestnanci, ktorí budú vykonávať plnenie jednotlivých aktivít a rozvojových cieľov mesta.

Finančným orgánom je finančné oddelenie Mestského úradu Šurany. Dohliada na spracovanie



všetkých dokumentov do účtovníctva a administratívy mesta.

Kontrolný orgán je zastúpený hlavným kontrolórom mesta. Jeho úlohou je kontrolovať naplnenie jednotlivých opatrení a vypracovávať správu o kontrole.

KRITÉRIÁ HODNOTENIA PHRSR

Skupina kritérií/Kritérium	Váha kritéria/ Body	Rozsah bodového hodnotenia	Poznámka
Obsah dokumentu	3	0-4	Dokument spĺňa potrebné náležitosti, avšak neobsahuje všetky doplnkové formuláre.
Zrozumiteľnosť dokumentu	3	0-4	Dokument je po odbornej stránke zrozumiteľný, avšak niektoré časti sú zbytočne zložito písané pre laickú verejnosť.
Prehľadnosť dokumentu	4	0-4	Dokument má jasnú štruktúru a atraktívny dizajn.
Väzby dokumentu na iné strategické dokumenty na miestnej, regionálnej a národnej úrovni	2	0-4	PHRSR nadväzuje len na základné strategické dokumenty VÚC (územný plán a PHRSR).
Súlad navrhovanej stratégie s potenciálom územia	4	0-4	Zvolená stratégia je ideálna vzhľadom k potenciálu daného územia.
Postupy monitorovania a hodnotenia	3	0-4	Jednotlivé kroky monitorovania a hodnotenia spĺňajú všetky náležitosti, ale sú popísané príliš všeobecne.



Skupina kritérií/Kritérium	Váha kritéria/ Body	Rozsah bodového hodnotenia	Poznámka
Iné...	...	0-4	...

FORMULÁR Č. R1 - AKČNÝ PLÁN

Akčný plán pre oblasť 1.1 Infraštruktúra				
Opatrenie, aktivita	Termín (rok)	Zodpovedný	Financovanie	Ukazovateľ výstupu
Opatrenie 1.1.1: Dopravná infraštruktúra				
Aktivita 1.1.1.1: Rekonštrukcia miestnych ciest	2024 až 2027	Mesto Šurany	3 500 000 €	- 2027
Aktivita 1.1.1.2: Parkovisko na ul. Krížna - Lúčna	2024 až 2027	Mesto Šurany	150 000 €	- 2027
Aktivita 1.1.1.3: Výstavba zariadení cyklistickej infraštruktúry pri ZŠ SNP 5, Šurany	2024 až 2027	Mesto Šurany	32 000 €	- 2027
Aktivita 1.1.1.4: Pokračovanie chodníka Na vršku - Tona	2024 až 2027	Mesto Šurany	70 000 €	- 2027
Opatrenie 1.1.2: Technická infraštruktúra				
Aktivita 1.1.2.1: Rozšírenie kamerového systému v meste Šurany	2024 až 2027	Mesto Šurany	140 000 €	- 2027



Akčný plán pre oblasť 1.1 Infraštruktúra				
Opatrenie, aktivita	Termín (rok)	Zodpovedný	Financovanie	Ukazovateľ výstupu
Aktivita 1.1.2.2: Modernizácia verejného osvetlenia mesta	2024 až 2027	Mesto Šurany	1 200 000 €	- 2027
Aktivita 1.1.2.3: Zníženie energetickej náročnosti budov vo vlastníctve mesta Šurany - MŠ MDŽ, MŠ Mostná, Mestský úrad Šurany, Mestské kultúrne stredisko Šurany	až	Mesto Šurany		-

Akčný plán pre oblasť 1.2 Cestovný ruch				
Opatrenie, aktivita	Termín (rok)	Zodpovedný	Financovanie	Ukazovateľ výstupu
Opatrenie 1.2.1: Podmienky pre rozvoj CR				
Aktivita 1.2.1.1: Revitalizácia archeologického náleziska Zámoček Nitriansky Hrádok	2024 až 2027	Mesto Šurany	12 000 €	- 2027
Aktivita 1.2.1.2: Trhovisko Šurany	2024 až 2027	Mesto Šurany	150 000 €	- 2027
Aktivita 1.2.1.3: Zvieracia	2024 až	Mesto	40 000 €	- 2027



Akčný plán pre oblasť 1.2 Cestovný ruch				
Opatrenie, aktivita	Termín (rok)	Zodpovedný	Financovanie	Ukazovateľ výstupu
škôlka (mini ZOO)	2027	Šurany		

Akčný plán pre oblasť 2.1 Služby mesta				
Opatrenie, aktivita	Termín (rok)	Zodpovedný	Financovanie	Ukazovateľ výstupu
Opatrenie 2.1.1: Kultúra a vzdelávanie				
Aktivita 2.1.1.1: Spoločenská hala Šurany - rekonštrukcia spoločenskej haly	2024 až 2027	Mesto Šurany	2 700 000 €	- 2027
Aktivita 2.1.1.2: Modernizácia kultúrnych zariadení v mestských častiach (K. Sek, N. Hrádok)	2024 až 2027	Mesto Šurany	670 000 €	- 2027
Aktivita 2.1.1.3: Modernizácia základnej školy SNP Šurany	2024 až 2027	Mesto Šurany	910 000 €	- 2027
Opatrenie 2.1.2: Šport a voľnočasové aktivity				
Aktivita 2.1.2.1: Športovo-rekreačný areál Nitriansky Hrádok	2024 až 2027	Mesto Šurany	125 000 €	- 2027
Aktivita 2.1.2.2: Výstavba fitparku - workoutového	2024 až 2027	Mesto Šurany	20 000 €	- 2027



Akčný plán pre oblasť 2.1 Služby mesta				
Opatrenie, aktivita	Termín (rok)	Zodpovedný	Financovanie	Ukazovateľ výstupu
ihriská				
Aktivita 2.1.2.3: Športový areál Šurany (v areáli CVČ)	2024 až 2027	Mesto Šurany	500 000 €	- 2027
Aktivita 2.1.2.4: Oddychová zóna, športový areál (kúpalisko)	2024 až 2027	Mesto Šurany	720 000 €	- 2027
Aktivita 2.1.2.5: Vybudovanie detských ihrísk (MDŽ, Mudrochova, Mostná)	2024 až 2027	Mesto Šurany	50 000 €	- 2027
Aktivita 2.1.2.6: Dotvorenie rekreačnej zóny na sídlisku Sever	2024 až 2027	Mesto Šurany	100 000 €	- 2027
Opatrenie 2.1.3: Zdravotníctvo				
Aktivita 2.1.3.1: Vytvorenie regionálneho RCIZS v meste Šurany	2024 až 2027	Mesto Šurany	2 700 000 €	- 2027
Aktivita 2.1.3.2: Prístavba Mestskej polikliniky Šurany - CT pracovisko	2024 až 2027	Mesto Šurany	2 500 000 €	- 2027
Opatrenie 2.1.4: Sociálne služby				



Akčný plán pre oblasť 2.1 Služby mesta				
Opatrenie, aktivita	Termín (rok)	Zodpovedný	Financovanie	Ukazovateľ výstupu
Aktivita 2.1.4.1: Detské jasle - Mostná	2024 až 2027	Mesto Šurany	300 000 €	- 2027
Aktivita 2.1.4.2: Prestavba Domova Jesienka	2024 až 2027	Mesto Šurany	350 000 €	- 2027
Aktivita 2.1.4.3: Rekonštrukcia a prestavba kina Hviezda	2024 až 2027	Mesto Šurany	1 800 000 €	- 2027
Opatrenie 2.1.5: Cintorín				
Aktivita 2.1.5.1: Výstavba pietneho spomienkového parku - kolumbárium	až	Mesto Šurany		-
Aktivita 2.1.5.2: Rozšírenie a dobudovanie cintorínov - "Balát", Kostolný Sek, Nitriansky Hrádok	až	Mesto Šurany		-

Akčný plán pre oblasť 3.1 Kvalita životného prostredia				
Opatrenie, aktivita	Termín (rok)	Zodpovedný	Financovanie	Ukazovateľ výstupu
Opatrenie 3.1.1: Nakladanie s odpadom				
Aktivita 3.1.1.1:	2024 až	Mesto	1 500 000 €	- 2027



Akčný plán pre oblasť 3.1 Kvalita životného prostredia				
Opatrenie, aktivita	Termín (rok)	Zodpovedný	Financovanie	Ukazovateľ výstupu
Rekultivácia skládky TKO	2027	Šurany		
Aktivita 3.1.1.2: Podpora triedeného zberu komunálneho odpadu	2024 až 2027	Mesto Šurany	400 000 €	- 2027
Aktivita 3.1.1.3: Modernizácia zberného dvora	až	Mesto Šurany		-
Opatrenie 3.1.2: Zeleň a oddychové zóny				
Aktivita 3.1.2.1: Revitalizácia vnútrobloku na sídlisku MDŽ	2024 až 2027	Mesto Šurany	250 000 €	- 2027
Aktivita 3.1.2.2: Zelená revitalizácia betónových plôch na oddychovo-rekreačný priestor v centre mesta	2024 až 2027	Mesto Šurany	40 000 €	- 2027
Opatrenie 3.1.3: Využívanie obnoviteľných zdrojov energie				
Aktivita 3.1.3.1: Zvýšenie energetickej efektívnosti vykurovania ZŠ Šurany, Bernolákova 35, Šurany	2024 až 2027	Mesto Šurany	250 000 €	- 2027



Akčný plán pre oblasť 4.1 Investičná činnosť				
Opatrenie, aktivita	Termín (rok)	Zodpovedný	Financovanie	Ukazovateľ výstupu
Opatrenie 4.1.1: Výstavba				
Aktivita 4.1.1.1: Výstavba bytových domov zo ŠFRB	až	Mesto Šurany		-
Aktivita 4.1.1.2: Domov Jesienka Šurany - rozšírenie kapacity ul. Hradná	až	Mesto Šurany		-

5.2 MONITOROVANIE A HODNOTENIE

Program hospodárskeho rozvoja a sociálneho rozvoja (PHRSR) je živý dokument. V záujme efektívneho a koordinovaného postupu by mali byť jednotlivé navrhované projekty z rozvojovej stratégie (Formulár č. S 1 - Hierarchia strategických cieľov) pravidelne kontrolované a vyhodnocované (odporúča sa v intervale 6 – 12 mesiacov, podľa uváženia). Monitoring stratégie v súlade s navrhovanou organizačnou štruktúrou je zabezpečovaný na dvoch základných úrovniach. Prvou je získavanie a prvotné spracovanie informácií z terénu.

Na jednej strane je potrebné sledovať realizované a pripravované aktivity, na druhej strane ukazovatele pôsobenia a dopadov implementácie PHRSR na život obyvateľov v meste a jej celkový rozvoj. Tieto úlohy môžu zabezpečovať iba pracovníci aktívni priamo v teréne. Odporúča sa zabezpečiť systém (skupinu pracovníkov, aktivistov) spolupracujúcich na tejto úlohe. K zabezpečeniu monitoringu je potrebné spracovať systém kritérií, ukazovateľov a metodiku monitoringu tak, aby bolo možné reálne vyhodnocovať prebiehajúce procesy. Druhou úrovňou je odborné vyhodnocovanie informácií a sledovanie plnenia cieľov a priorít. Monitorovanie plnenia PHRSR bude stálym a dlhodobým procesom, zameraným na sledovanie kvalitatívnych a



kvantitatívnych zmien pomocou vybraných ukazovateľov. Jeho cieľom bude získavanie informácií o skutočnom plnení opatrení, zameraných na zmenu negatívneho vývoja, resp. o potrebe zmeniť ich výber alebo spôsob realizácie. Stabilizovať zásady procesu monitorovania umožní priebežná i etapovitá kontrola realizácie programu. Nevyhnutnou podmienkou monitoringu je organizačné a metodické zabezpečenie riešenia operatívnych problémov a z nich vyplývajúce zmenové riadenie. Monitorovanie plnenia PHRSR bude obsahovať nasledovné činnosti:

- každoročné hodnotenie napĺňania cieľov stanovených v PHRSR
- vyhodnotenie dosiahnutých výsledkov ako popis stupňa realizovaných cieľov a opatrení
- vyhodnotenie dopadov aktivít na mesto a jeho rozvoj

Uvedené činnosti, uskutočnené v procese monitorovania, umožnia zhodnotiť postup v realizácii plánovaných úloh. Tento proces znamená sledovanie výstupov, financovanie jednotlivých činností, projektov alebo etáp. Monitorovanie sa uskutočňuje prostredníctvom ukazovateľov, ktoré sa vzťahujú na špecifické ciele, objasňujú stav implementácie, výsledkov a dopadov a poukazujú na dosiahnutý vývoj vo vzťahu k finančnému plánu.

Cieľom monitorovania, ktoré by malo byť vykonávané pracovnými skupinami, bude zabezpečiť konzistentné, pravdivé a pravidelné informácie o realizovaných a ukončených projektoch. Vhodným spôsobom na realizáciu monitoringu sú kvantitatívne (merateľné) ukazovatele úspešnosti, ktoré dávajú jednoznačnú odpoveď na stupeň alebo mieru naplnenia projektu v danom časovom období. Spôsob práce pracovnej skupiny, uskutočňujúcej monitorovanie a hodnotenie, vyplynie zo samotného charakteru projektu.

Zmyslom procesu hodnotenia je sumarizovať výstupy získané monitorovaním projektov na získanie informácií o účinnosti a efektívnosti vynaložených nákladov. Tieto informácie sa transformujú do monitorovacích a hodnotiacich správ, ktoré sa prerokovávajú na zasadnutiach mestského zastupiteľstva, resp. komisie pre rozvoj mesta.

Proces hodnotenia využíva ako svoje vstupy všetky dáta získavané v procese monitorovania. Výstupom procesu hodnotenia, resp. celého procesu monitorovania a hodnotenia, sú hodnotiace a monitorovacie správy. Hodnotenie je vykonávané pravidelne za účelom merania efektivity voči cieľom projektov. Vykonáva sa v priebehu realizácie jednotlivých projektov a taktiež po ich ukončení. Posudzuje sa hlavne vecná stránka a vzniknuté problémy. Riešenie prioritných



problémov sa posudzuje s použitím kritérií voči stanoveným ukazovateľom. Hodnotenie znamená kritické a objektívne overovanie. Plní funkciu spätnej väzby. Hodnotenie sa opiera o monitorovacie činnosti, ktoré mu poskytujú nevyhnutné informácie.

Základné monitorovacie ukazovatele plnenia programu hospodárskeho rozvoja a sociálneho rozvoja:

- počet pripravených investičných aktivít
- počet zrealizovaných investičných aktivít
- objem zrealizovaných investičných aktivít
- objem získaných prostriedkov z externých zdrojov
- objem aktivizovaných vnútorných zdrojov
- miera zapojenia obyvateľov a ostatných aktérov do aktivít PHRSR
- miera skvalitnenia poskytovaných služieb v riešenom území
- počet a rozsah poskytovaných služieb v riešenom území
- miera zvýšenia kvality a pripravenosti ľudských kapacít v riešenom území
- miera zvýšenia návštevnosti riešeného územia
- miera zviditeľnenia sa riešeného územia v regióne, v SR a EÚ
- počet a kvalita zrealizovaných občianskych aktivít
- miera skvalitnenia života obyvateľov riešeného územia

PLÁN HODNOTENIA A MONITOROVANIA

Typ hodnotenia	Vykonať prvýkrát	Dôvod vykonania/periodicita
Strategické hodnotenie	Dlhodobé, vopred naplánované a hĺbkové. Jeho súčasťou by mali byť diskusie a konzultácie o naplnených a nenaplnených cieľoch. Dátum (rok), kedy sa má vykonať prvýkrát, si určí samospráva riešeného územia sama.	Zistenie stavu dokumentu k reálnemu stavu riešeného územia, čo sa naplnilo a čo nenaplnilo, riešenia príp. vzniknutých problémov a pod. Periodicita, resp. pravidelné opakovanie, je vhodná raz ročne.



Typ hodnotenia	Vykonať prvýkrát	Dôvod vykonania/periodicita
Operatívne hodnotenie	Vykonáva sa pravidelnejšie a častejšie, je založené na krátkodobej báze. Dátum (mesiac a rok), kedy sa má vykonať prvý krát, si určí samospráva riešeného územia sama.	Hodnotia sa jednotlivé aspekty PHRSR, najmä realizácia jednotlivých projektov a ich vplyv na samotné riešené územie. Vykonáva sa ideálne viac krát ročne (min. 2-krát).
Tematické hodnotenie časti PHRSR	Realizuje sa na konkrétnu časť dokumentu (obvykle strategickú), v rámci ktorej sa identifikujú možné problémy. Dátum (mesiac a rok), kedy sa má vykonať prvý krát, si určí samospráva riešeného územia sama.	Hodnotí sa vybraná časť dokumentu alebo konkrétny projektový zámer, napr. v prípade, keď je považovaný za rizikový, čo vyplýva z predchádzajúcej monitorovacej správy. Periodicitu si určí samospráva riešeného územia sama.
Ad hoc mimoriadne hodnotenie	Ad hoc, alebo tzv. hodnotenie „za horúca“, sa vykonáva podľa aktuálnej potreby, ak si to vyžiada situácia (napr. vznikne nečakaný problém). Nie je vopred stanovené, kedy sa má realizovať prvý krát.	Vykonáva sa podľa aktuálnej potreby, ktorá vznikla nečakaným odklonením sa od stanovených cieľov, plánovaných hodnôt alebo pri návrhu zmeny obsahovej štruktúry dokumentu. Nepravidelná periodicita, podľa potreby.
Ad hoc hodnotenie celého PHRSR alebo jeho časti	Podobne ako mimoriadne hodnotenie, len sa určí, či je zamerané na vybranú časť, alebo celý dokument. Nie je vopred stanovené, kedy sa má realizovať prvý krát.	Vykonáva sa na základe rozhodnutia primátora, kontrolného orgánu mesta, podnetu poslancov, príp. na základe protokolu Národného kontrolného úradu SR.



Typ hodnotenia	Vykonať prvýkrát	Dôvod vykonania/periodicita
		Nepravidelná periodicita, podľa potreby.

KOMUNIKAČNÝ PLÁN PRE FÁZU REALIZÁCIE PHRSR

Časový rámec	Miesto konania	Cieľová skupina	Forma	Téma, ciele	Vstupné údaje	Výstupy
9/2024	mestský úrad	poslanci	rokovanie	návrh rozpočtu k vybraným projektom PHRSR	rozpočet mesta na rok 2024	finálny rozpočet k vybraným projektom



FINANČNÁ ČASŤ

Finančná časť obsahuje finančné zabezpečenie jednotlivých opatrení a aktivít. Táto časť obsahuje indikatívny finančný plán na celé obdobie realizácie PHRSR, model viaczdrojového financovania jednotlivých opatrení, aktivít (projektov) za účasti partnerov v území, hodnotiacu tabuľku pre výber projektov a výnosovo-nákladovú analýzu.



Finančné vyčíslenie jednotlivých aktivít sa v PHRSR uvádza pri väčšine opatrení a aktivít, potrebných na naplnenie cieľov programu. Tie sú stanovené odhadom, konečné rozpočty budú súčasťou vykonávacích plánov. Pri schvaľovaní financovania jednotlivých úloh sa bude prihliadať na ich dôležitosť a dopad hospodársky, environmentálny a sociálny na rozvoj mesta. Viaceré úlohy sa môžu realizovať v rámci bežnej prevádzky, v rámci vlastných kapacít samosprávy, ale mnohé zase vyžadujú náročnejšie finančné a personálne zdroje a spoluprácu s inými subjektmi.

Potenciálne zdroje na realizáciu opatrení a aktivít PHRSR sú:

- vlastné zdroje, rozpočet mesta,
- bankové úvery,
- štátne dotácie z účelových fondov,
- financie z Národných projektov,
- štrukturálne fondy,
- nadácie, neinvestičné fondy,
- účelové fondy zahraničných zastupiteľstiev v SR,
- sponzoring podnikateľov, firiem, bankového sektora, súkromných osôb,
- združovanie prostriedkov verejnej a neverejnej sféry,
- a iné.



ZÁVER



7.1 ZHRNUTIE DOSIAHNUTÝCH VÝSLEDKOV

SCHVÁLENIE PHRSR

Schválenie PHRSR	
Dokument	<p>Názov: Program hospodárskeho rozvoja a sociálneho rozvoja mesta Šurany na roky 2024 - 2027 s výhľadom do roku 2030</p> <p>Štruktúra:</p> <ol style="list-style-type: none"> Úvod – základná charakteristika a význam spracovania dokumentu. Analytická časť – analýza riešeného územia v 3 kľúčových oblastiach (socioekonomickej, územno-technickej a prírodno-environmentálnej). Strategická časť – určuje hlavné ciele, priority a opatrenia potrebné pre ďalší rozvoj riešeného územia, pri rešpektovaní princípov regionálnej politiky, v záujme dosiahnutia udržateľného rozvoja územia. Programová časť – definuje strategické prioritné rozvojové oblasti riešeného územia a určuje zoznam opatrení, potrebných na zabezpečenie realizácie tohto dokumentu. Realizačná časť – je zameraná na popis inštitucionálneho a organizačného zabezpečenia a obsahuje informácia o monitorovaní a hodnotení, ktoré je potrebné pravidelne realizovať. Okrem toho táto časť obsahuje Akčný plán rozvoja mesta (Formulár R 6). Finančná časť – obsahuje finančnú časť, ktorá definuje zabezpečenie jednotlivých aktivít a opatrení, zdroje financovania a organizačnú stránku realizácie PHRSR. Záver – obsahuje informácie o schválení dokumentu.



Schválenie PHRSR	
Spracovanie	<p>Forma spracovania: prostredníctvom webovej aplikácie E-PRO</p> <p>Obdobie spracovania: 05 - 10 / 2023</p> <p>Riadiaci tím: Mgr. Marcel Filaga, primátor mesta Šurany a Ing. Miroslava Zahoráková, zástupkyňa primátora mesta Šurany</p> <p>Externá odborná spolupráca: PROROZVOJ, s. r. o., poskytovateľ a prevádzkovateľ webovej aplikácie E-PRO</p> <p>Účasť verejnosti a komunikácia s verejnosťou: prieskum verejnej mienky, webová stránka mesta, Dotazník</p> <p>Náklady na spracovanie: suma za licenciu oprávňujúcu používať webovú aplikáciu E-PRO na vytvorenie tohto dokumentu</p>
Prerokovanie	<p>Prerokovanie v orgánoch samosprávy: kedy prebehlo (deň/ mesiac/rok), kto sa zúčastnili (výbory, komisie, rada)</p> <p>Verejné pripomienkovanie: 08 - 10 / 2023</p>
Schválenie	<p>Návrh na uznesenie zastupiteľstva: Na prijatie uznesenia mestského zastupiteľstva je potrebný súhlas nadpolovičnej väčšiny prítomných poslancov.</p>